盛京時報
晚刊
十月十一日發行

大元帥陛下御臨幸 觀艦式莊嚴舉行

精銳畢集展開艨艟堂堂威容

【橫濱十一日電】紀元二千六百年紀念觀艦式、十一日經大元帥陛下臨幸下舉行親閱、維時、橫濱海面、波濤不興、而氣象至爲嚴肅、捍衛大太平洋之聯合艦隊艨艟旗艦、長門以下百有餘隻、滿艦飾彩、佈六縱列、銜接於水天之際、堂堂展開精銳之海軍威容、是晨八時五分、

大元帥陛下 御海軍軍服、佩大勳位功一級各副章以下各種勳章、天威凜凜、在蓮沼侍從武官長御陪乘、松平宮相、木戶內府百武侍從長以下扈從下、排路式汽車鹵簿、自宮城啓蹕、同時十五分御駕由東京驛首途、庶民等沿途恭謹奉拜、上午九時、

聖駕抵橫濱 港驛、伏見軍令部總長宮殿下以下及川海軍大臣、山本觀艦式指揮官、鹽澤橫須賀鎭守府司令長官、均到驛奉迎、海軍軍樂隊吹奏國歌、陛下徐移御步、九時三分、乘御召艇、如斯嚮導艇、第一第二第三供奉艇列外艦、離開御召棧橋、航赴比叡、是時御召艦比叡、首開砲門、

發射皇禮砲 供奉艦「高雄」「加古」、「古鷹」、聯衛駛出港外、遙抵旣定位置、參列各艦、亦一齊打開砲門、砲聲殷殷、震過海上、比叡艦上、艦長以下、全員整列於所定位置、嵩呼萬歲、大元帥陛下遂自艦橋登艦、入御座所、與高松宮、閑院若宮、伏見總長宮、久邇宮、朝香大將宮、竹田宮各殿下晤面後、更對及川海相、

山本觀艦式 指揮官、鹽澤橫須賀鎭守府司令長官、御賜單獨拜謁、並賜文武百官列立拜謁、於是 參加各艦、轟轟燃放皇禮砲、御召艦後檣樹起天皇 旗、遂凌白波離浮標而航駛、時上午九時 四十分也、此時、飛機五百餘架、銀翼蟬聯、遮蔽秋空、飛來上空、第一集團戰鬥機、攻擊機、爆擊機、第二集團水上偵察機、飛行艇、均取二百米高度、自東方 進入式場、於茲、觀艦式遂

達於最高潮 陛下出御前艦橋、山本觀艦式指揮官奏陳參列艦長、司令以上官名氏名、御駕對於通過艦艇、一一賜禮、第一艦長門以下各艦、錦旗招展、乘員三呼祝聲、鼓號劉喨交奏君ケ代之樂、比叡由右第一列號外列、左第二列進航、臨於第五列、更折返進路、通過第三列、第四列之間、如斯、親閱 護衛太平洋之聯合艦隊式典、於焉終了、長 十一時、投錨於觀艦式場錨地、陛下在御座所、對於集合 御召艦之參加

艦艇司令官 等、御賜拜謁、十一時四十分、伏見軍令部總長宮殿下以下及川海相、山本觀艦式指揮官、及其他將星等、肅然整列於後部中甲板之式場、同時五十分、陛下於一同最敬禮中、出御玉座、玉音朗朗、下賜優渥之勅語、一同恐懼感激不置、繼之、陛下於參加觀艦式主要職員及陪觀之文武百官相扈從下、對於

皇族及顯官 等有所歡談、御進午餐、入御座所、遙望御召艦前、先導艦「高雄」上、高松宮妃、閑院若宮妃、東伏見宮妃、故伏見宮博義王妃、博明王、光子女王、章子女王、久邇宮妃、久爾宮妃、朝香宮、湛子女王各殿下乘艦、海上艨艟、遍結彩飾、在港內外船舶、咸飾船體、鷗起波伏、

極莊嚴華麗 如斯、下午一時三十分、皇禮砲三度鳴放、御召艦安靜拔錨、駛赴橫濱港內、二時、投錨於所定位置、俄而皇禮砲 四度震撼秋空、陛下乘御召艇、在艦隊將士登舷禮中登陸、御親受伏 見軍令部總長宮殿下及諸員奉送、三十分、自橫濱臨港驛啓蹕、三時十五分、抵東京驛、龍顏朗麗、還幸宮城、

〔光粲耀目之各艦上探照燈〕

柳川長官懇談

【北京十日電】完畢蒙疆方面視察而歸燕京之柳川興亞院總務長官、十日午後二時、在華北開發北京支社、與山西副總裁以下在燕同支社首腦作經濟開發之現狀及今後之處理等、種種懇談、至午後七時、即出席多田華北軍最高指揮官之招宴、

中國事變 海軍論功賞 第十三次發表

【東京十日電】此次浴 論功行賞恩典者、爲昭和十二年十一月四日至十五年四月二十九日期間戰死戰傷病死或殉職病死歿者、共人員軍人四百五十五名、軍屬六名、內受與金鵄勳章者九十一名、皆武功赫赫之勇士、今以殊勳者中之超群者、特授優賞如左、

△優賞

一、歷戰赫赫之老鷲
功四、旭五 海軍航空特務中尉 高野重一（福島縣）

一、揚子江掃海戰之勇猛艇長
功五、旭六 海軍特務少尉 四倉政雄（茨城縣）

一、中國制空基礎、在中國內地戰死之猛隼
功五、旭七、海軍整備兵曹長大吉義美（鹿兒島）

一、中國制空基礎、在中國內地戰死之猛隼
功五、（旭七）、海軍一等航空兵曹 川村昌平（新潟縣）

同
功五、旭七海軍一等航空兵曹 長谷川英太郎（千葉縣）

同
功五旭七海軍一等航空兵曹 佐藤正雄（福島縣）

同
功五旭七海軍整備兵曹長齋藤五郎（群馬縣）

同
功五旭七海軍一等航空兵曹 大西貞一（香川縣）

功五旭七海軍一等航空兵曹 德永博道（熊本縣）

以上七勇士、事變當初、均亘長期轉戰中國各地、從事各種航空作戰、獲得制空權基礎之日本海上軍空軍中堅、武勳之數、不勝枚舉、前四者、昭和十四年十一月四日攻擊成都之際、後三者同年十二月二十六日攻擊蘭州之擊、均以自炸而殉死之勇士也、

滬市長傅宗耀被刺殞命

【上海十一日電】上海特別市政府市長傅宗耀氏、十日午前五時、在虹口史克德路私邸二樓寢室就寢中、被人以利刃刺傷左頭部及前額部二處、當場即死、享年七十歲、（上圖傅氏）

【又電】上海特別市長之刺殺事件、自磯部少佐狙擊事件以來、乃於虹口日方警備地區之第二次事件、故使取締當局極度緊張、犯行大概乘廿日午前五時許起床前之熟睡中、按計畫而行者、當犯人侵入市長寢室時、即以銳利之鋒刃、突刺於市長之左頭部與前額部、使負致命傷、乃悠然而去、此時宿於鄰室之夫人、情知有異、迨馳入市長寢室、但見市長在床上躺於血泊中、氣息已絕、蓋市長前夜出席宴會、午前二時半許歸宅、立入二樓面向東南之寢室就寢、該私邸係在虹口地區最北端史克德路、與日本人住宅街相隔之地、邸內宿有護衛之巡捕等數名、無犯人由外部侵入之隙、故視爲內部者、目下嚴搜中、其建捕似爲時間問題、

德、意兩經濟首腦協議協力方策

【柏林九日電】里凱爾狄意大利商長、應芬克德經濟長之招請、定於十一日訪問柏林、關於德意經濟協力策、遂行協議、據確聞、德意兩經濟兩首腦會談、預定繼續至五日乃至七日間、德政界鑑於過去芬克經濟相與外國記者團會見記中戰後之歐洲新經濟計畫、力言必須藉德意共同努力以遂行之點、而加以莫大注目、關於該德意經濟會談內容豫想如左、

一、馬克、里拉經濟集團與歐洲諸國貨幣制度並海外金本位制度之關係、
一、德意之自給自足經濟計畫、已含採用自給自足經濟計畫之歐洲新興諸國、
一、德意與其他歐洲諸國間之產業、就中價格及生產之調整、
一、關於德意兩國互相所有之市場並諸外國之市場分配、設定領界制限、

協力華北經濟統制 經濟警官獨立

【北京十日電】北京日本大使館警務部、因鑑於隨同華北之強化經濟統制、而違反統制者、頗有日益增加之傾向、研究對策、大致由現在管下各警察之保安係擔當經濟警察、使保係官獨立、除却消極之摘發檢舉違反者、而取積極的指導業者、以協力經濟之統制政策、故北京總領事館當局、對目下保安科內之五名擔當經濟警察官、此次則增置十五名、以養達成毫無遺憾之經濟統制、

三國同盟爲克服和平手段 非以美爲對象

松岡外相發表反駁英揆談話

【東京十日電】賈齊爾英國首相本月八日在下院闡明對付日德意三國條約締結後國際情勢之英國外交政策、就中又有再開滇緬公路之自己矛盾言說、松岡外相對此、十日午後七時半、發表談話如左、痛烈反駁英首相之所論、更喝破三國條約締約、乃爲克服日華和平之一手段、並指摘該條約並非如英首相所主張之以亞美利加爲對象、

松岡外相對英首相演說之談話（午後七時半外務省發表）

對於本月八日賈齊爾英首相在下院對於政府所定之滇面公路再開之演說、若謂批評、無何好處、只因該問題與日德意三國條約相關聯、茲開陳所信俾使事態之眞相得以明白、大概尚不爲徒言、第一、滇緬公路閉鎖三個月間之英國政府之規定、決非爲在此期間內使日本終熄中國事變、但日本當時、亦即與今日同樣熱望日華間全面的和平急速到來、自然此趣旨、當時亦與駐日英國大使談及、而日本對於任何國之熱望日華間克復和平、無可疑之餘地、故日本不得不爲此傾倒全力、日德意三國條約、實不外爲達 成目的 之一手段、第二、若英國政府果眞欲東亞急速招來和平、而再開滇緬公路、乃仍係繼續抗日國、故離與諒解、英國政府、此次之決定、其意圖無論如何、而援蔣之結果、乃屬明白、是以賈齊爾首相之言說、不免有自己矛盾之嫌、此次之三國條約、皆非以特定國爲目標、自不待言、亦非以美國爲目標、再深言之、美國 若思 和好、亦可締結、即本條約之締結國、不欲所有中立國、尤其如美國之強大、被捲入歐洲戰爭或中國事變中、若美國欲被捲入、實乃人類之一大兇變、只思及其參加、便不禁令人戰慄、故此次之三國條約乃和平盟約、

日軍櫻田部隊近駐河內終了

【河內十日電】基於日安南軍事協定、在過去七日日軍之法印派遣軍本部、已進駐河內、茲體此更於十日午後、有櫻田部隊、由海防向河內近部堂堂進駐終了、

美羅總統簽名承認國防計劃關係預算

【華盛頓十日電】十日羅斯福大總統簽名承認二億二千八百萬美金之國防計畫關係預算、該預算中主要含有建設新民間飛行場二百五十處、及飛行場整備擴充費四千萬美金、

召還駐德意大使

【華盛頓十日電】十日美國務省對加克駐德代理大使、以歸國與政府協議爲理由、發出歸還本國之命令、同時對李特駐意代理大使亦發下歸國命令、據國務省消息云、召回兩代理大使、並無特別意義、兩氏之回國、係與政府以三國同盟爲中心而加以協議、

農產物蒐貨具體策 協會遂行協議

關於農產物蒐貨、曾在全聯遂行種種議論、協和會中央本部、與緊急重要問題、即關蒐貨運動方策之具體策、進行研究、結果、決定協和經濟建設委員會之下、設置農村專門委員會、已任命該委員、農村專門委員會、自十二日午前十時、在中央本部第一會議、舉第一次委員會、關蒐貨之具體策、遂行協議、

參議府會議通過 國務院可決各要案

十日之定例參議府會議、自后二時、在參議府會議室舉行、將第四十九次國務院會議可決之左記諸件、上程通過、並該勅令案即行上奏、裁可十五日許公布、

一、文官令中改正之件、
（一）隨同文官令改正之件、施行之現職者調整之件、
（二）文官給與令中改正之件、
（三）文官考試委員會官制中改正之件、
（四）文官分限委員會官制中改正之件、
（五）對於鐵道警護總隊總監所屬文官、勵行謹愼處分之件中改正之件、
（六）按照康德五年勅令第三十二號文官令第百十八條規定之現職者特例之件中改正之件、
二、軍事援護法、
三、對於國兵及傷痍軍士兵等、減免租稅之件、
四、關於重要產業統制法施行件中改正之件、

興農部關係各省主任官會議終了

興農部關係各省主任官會議最終日、十日午前九時開會、關于特產局其他對局關係豫算編成方針、有所說明、由午後開懇談會、
一、農產物增產五年計劃第四年度實績、
一、以來年度爲起點之新增產十年計劃之概況、
一、開拓政策、來年度計劃、
以上等爲中心、本部地方側、實行無隔意的意見之交換、午後五時半散會、一旦三日間之興農部關係地方豫算編成協商會議、已告終了、

岩松部長東渡

【新京專電】岩松在滿教務部長、爲折衝明年度預算及參列紀元二千六百年紀念式典、十一日午后十時二十五分、自新京乘車經北鮮渡日云、

各地美僑動靜

【北京十日電】遠東美人總撤退之勸告、國務院已經此間美國大使館傳與僑民矣、彼等表面力裝冷靜、實則內心頗爲焦灼不安、因之、十日美國僑民會各商社關係者、各對撤退準備、協議對策、結果、最初撤退婦孺三百五十餘名、然後逐次撤退、似已着手準備、而在京美人總數、一〇三〇名中、海軍駐屯軍爲四百名、

【廣東十日電】僑居當地之美人、因尚未接得美國總領事 發下之撤退命令、因之衆信無緊急撤退之必要、尤以自事變以來、僑居當地之美人婦女兒童、曾陸續撤退、目下約僅八十名左右、僑在本地、由於數字上、其活動狀況、本極微弱、如再出以全部撤退之舉措、難免受相當之刺激、

波及在滿美人

今（十）日奉天美國總領事館、接到美國國務院非公式對華盛頓新聞記者團發表勸告遠東美僑婦孺等撤退之通報、此殆亦波及在滿美人歟、殊堪注視、

太平洋美艦隊發揮其全能力

美海軍長官對記者談

【華盛頓九日電】繼美僑民由遠東撤退勸告後、美國艦隊之動向、頗堪注目、諾克斯海軍長官、九日會見新聞 記者團 時談稱、目下在太平洋之美國艦隊必將增強即時能發揮全能力等語、大要如左、

目下太平洋 之美 國艦隊、必將新添四千二百名之乘務員、可得急速發揮其全能力、又 海軍 部當局、爲整備艦隊、訓正督促再獲得補助艦三十一艘又記者團請「有一部傳聞、美國政府深恐於今後兩星期以內、發生日美紛爭、亦未可知等語、不知長官亦作此想乎、」對此質問、諾克斯長官當場否認、並謂此事誰亦不知、

對英輸去急下轟炸機

【紐約十日電】據確報美布利克 航空機 製造公司、最近預定對英國輸出急降下轟炸機約百架、其中七十五架、目下積極準備運發中、

馬頭鎭敗敵三千人被擊潰

【〇〇十日電】攻略匪縣、使敵第三戰區左翼兵團潰亂之赤鹿、倉橋、鈴木各部隊、終日在馬頭鎭掃蕩匪縣南方一帶之溪谷內四十二、百八兩師所屬之敗敵三千、當即徹底加以攻擊後、非十日朝來在秋深氣冷之江北〇〇方面更轉新之攻勢矣、以此次之戰鬥中有時分散數十之小部隊前進、有時全部隊一律行急襲粉碎敵集團之徹頭徹尾、出乎敵軍裝之變容戰法、使敵軍完全眩惑、到處蒙受大打擊、至九日日沒止之戰果、敵遺棄屍體達五百以上、

晚刊二大張

頭痛 舒服靈
高級治療藥

傷風頭痛之人
服舒服靈兩片
保你十分舒服

此外如
操勞過度 頭痛神疲之時
睡眠不足 頭目眩暈之時
四肢酸懈 關節疼痛之時
船車眩暈 頭重不暢之時
齒牙疼痛 睡眠不安之時
婦女經期 頭痛眩暈之時
學生應試 用功過度之時
熱鬧場中 逆上興奮之時
服之亦莫不有效。又此劑性質非常和平、不拘男女老幼都可服用、尤覺方便。

【價格】四片 八片 二〇片 五〇片 一〇〇片
各大藥房均有經售

總發行 武田長兵衞商店
滿洲總發行 滿洲武田藥品株式會社
奉天市大和區春日町

防疫 禁運生獸皮
限定京濱線各站

【新京專電】民生部當局頃鑑於新京之百斯篤蔓延、決自本月十一日午前零時以降、對於新京、南新京、北新京、孟家屯各線、禁止未持百斯篤豫防注射證明書者之乘車與生獸皮並蔽褸類之搬出、更發表京濱線德惠驛至新京驛間之各驛爲禁止驛（僅新京驛暫爲制限驛）之意旨、茲所定之制限驛及禁止驛如左、

△制限驛（禁止未持豫防注射證明書者之乘車）

△京白線＝新京、南新京、東新京、孟家屯、哈爾濱、七家子、前郭旗、八狠、大賚城、西家、

△平齊線＝臥虎屯、玻璃山、茂林、三林、保康、金山、豐庫、太平川、邊昭、開通、鴻興、双崗、黑水、

△大鄭線通遼、大林、

△禁止驛（乘客全然不准乘車、但除蔽褸生獸皮之外 僅關於 小包類辦理之）

△京白線＝小合隆、萬寶屯、華家、農安、榮陽、王府、

△大鄭線＝錢家店、

梅津司令官解仁囊 救濟斷區居民

【又電】梅津關東軍司令官、十日午後四時許對鼠疫遮斷地區內之住民、贈送慰問金一封、現已由副官部手交關屋副市長、市公署對此頗爲感激、立即送至防疫本部、順天承德東光和順各區、有志者亦對遮斷區域市民贈送金一封、作爲慰問金、十日午後已派順天區長佐藤精一氏、爲代表實行贈送云、

協和會謀充實 下部組織体制

【又電】因陷國都於恐怖深淵之百斯篤禍、全市民一齊痛感國民組織之必要、欲作成對處百斯篤禍或非常事態之一組織之機運澎湃而來、今各區域內已整備隣組之新體制、而關於食物之配給及其他、一致團結對處、更有協和會首都本部、趁此機運、謀充實分會之下部組織、茲屬目於國民組織之完成、於一兩日中、舉開分會長總會議、協議分會下部組織之活動分野、

防疫所本部發表

【又電】十一日午前十時新京防疫所本部發表、一、寬城子、現無異狀、一、隔離於千早病院中者、行予解除者五名、其他認無異狀、一、關於疑似患者三名、頃檢診中、

奉天派應援班 赴農安病源地

滿赤當局爲協力國都百斯篤之防疫而特自哈爾濱病院派遣應援醫師助手各二、並看護婦三名急赴新京之防疫本部、而更由奉天病院派遣醫師二名助手名四及其他組成之豫防接種班赴農安縣協力撲滅病源地云、

財政運營彈性措置 省地方費還市方
交付總額二百七十一萬元

爲地方財源而還源之省地方費、實劃地方財政之一新紀元、頗値期待、對奉天市康德七年度之還源額已決定、即由省地方費向市方交付總額爲二百七十一萬圓、其中百八十萬圓爲新實施之省地方費稅向市還附者、內法人營業收益稅附加稅百分之三十、其他家屋稅、牲畜稅、勤勞所得稅、附加稅等佔百分五十、與本年度之省地方費三百十六萬圓比較、相差四十萬圓、可爲恒久之還附額、此於財政運營上極具彈力性、基此根本方針之確定、傾注於明年度預算之編成、計算自然增收市債及其他關係、明年度之財政、似不困難、業信預算總額爲千五百萬圓左右、如目下主計課請各科提出豫算、十五日前、當可竣事、入於檢討後、十一月即提出市政會議云、

警廳大調動
採取第一線現場重點主義 各署新添置副署長

奉天警察廳、隨伴此次各警務廳調動之廳內調動、發表如左、企圖運年複雜化中警察行政之迅速化、採取第一線重點主義配置本廳勤務幹部級於各管下署、特爲署長輔佐役新設副署長之制度、以此次爲嚆矢、今後保護市民 更期待 其活躍、頗爲注目、

警務科警佐前田 啓一
命警務股長兼教養督察股勤務
司法科警尉補 荒木平三郞
保安科〃 玉 筱 東
命警務科勤務
調任警佐 龜野勇太郞
警務科警尉城田 太室
調任〃 西本 靜雄
命特務科勤務
南市場署警佐 磯貝 義惠（特務主任）
經濟保安科〃 吉原 大助
（司法主任）
警務科警尉久保 長愛
司法科〃 岸本 淳作（執行主任）
調任〃 宮崎 秀之助
鐵西署〃 平尾 市太郞
司法科〃 渡邊 忠介
〃〃 蔣 繼 先
〃警尉補 林田 正
〃〃 桑本 濱太郞
〃〃 安部 嘉一郞
命大和署勤務
警務科警佐細川 清（副署長）
保安科〃 石倉 孝德（警務主任）
司法科警尉田上 竹男
〃〃 韓 國 慶
警務科〃 吳 掛
司法科警尉補 德田
衛生科〃 朱 錫 文

學生作品展 慶祝紀元二千六百年集滿日各地中小學生作品於在奉開展覽（記事已誌前日本刊）

靖國神社秋季大祭 市民一致默禱

興亞日本之靖國神社秋季臨時大祭、已准自十五日開始、以至二十一日之間執行之、尤於十八日、因有 天皇陛下之御親拜故奉天市當就准於斯日午前十時十五分御親拜之時間集市民一同向忠靈默禱、已由市署向一般市民通達

滿洲畜產學會開總會 滿洲獸醫畜產學會第二十七回定期總會、於十一、十二之兩日自午前九時假奉天市公署講堂開催、（寫眞即該總會）

兩匪 執類似手鎗跳墻 夜搶粮米舖

北關警察署管內、瀋陽區大北街四段一〇〇號、瑞發祥糧米舖、執事人胡國璠、年二十八歲、河北省深縣人、於月之十一日上午三時半許、當深夜中由後墻侵入匪人二名、持有類似手槍、入室後用被將被害等蒙上、而實行搜翻箱櫃、結果搶去國幣六百七十二元七角、禮服呢鞋一双、狹褲一條、而行逃走、目下警方當局正嚴行搜查中云、

獎勵農婦勞動
政府提倡積極愛耕

爲謀農村勞力確保之興農部、期農產物與增產計畫相呼應、曾對國內篤農家、授以大臣賞及副賞之表彰、茲更於來年度、決向農村女子方面、提倡以積極的勤勞、以期對此而作爲解決方法、即所謂打破滿系婦女避勞之惡習、以各村爲單位、循以地方之實情、而獎勵其屋外作業、以『應愛喜農耕地』爲標語、於全滿各縣旗、舉開愛耕講演會、並組織女子評議員積極的努力於啓農運動、而以來年度地方費之一部、由其優秀團體、或今次之表彰、擔當行之、

婦女使節 張總理夫人等過山田赴奈良

【宇治山田電】參加奉祝紀元二千六百年式典之張國務總理夫人一行四名、較預定遲二小時於十日午後一時十二分已到抵宇治山田驛矣、即當於大和旅館小憩之後、自二時廿分參拜外宮、內宮、並祈願日滿親善後、乘快車赴奈良、預定於奈良住一宿云、

賊性 到處找機會
剛從拘留所放他出去 便到同監犯人家騙財

南市場警察署、於八月十四日逮捕竊盜容嫌者樂玉柱一名、年廿五歲、鐵工、住小北關曲玉堂胡同門牌五十四號、經調查審問結果、認爲犯罪不足、乃於十月五日實行釋放、不料該犯異想天開、竟赴現被押該署犯人御發祥楊李氏處、僞稱犯人帶信、騙去國幣八元五角、該商復送與車費一元、及鮮貨、月餅等、嗣後又至黑茶館胡同鴉片犯劉煥章家、以同樣手段、騙去國幣四元五角、不料被該署刑事高恩惠、史明禮、偵悉此情、乃於十一日上午十時許將該犯逮捕、審問後、供認不諱、現該署正審問中云、

史達摩特使過連談 此行印象

【大連專電】對於亞歐但結作世界新秩序樞紐之日德意三國同盟結成完成重大使命之世紀特使哈史達摩氏偕同患病之夫人及加林斯克秘書、十一日午前十一時三十分、乘入港之日滿連絡船桑德斯丸於歸國途中抵連、談述盟邦之威力、當其在船中少憩、記者投刺訪特使、見其態度瀟灑西服裹體、首謂、今銜重大使命、至東京、對日本之壯色不過一瞥、蓋此行極忙也、語間視記者而微笑、世界今臨重大局面、蓋所咸知、對政治外交無可言者、惟對滯京中日本友人之溫情、及由神戶至大連之愉快船旅、乃永久不能忘者也、此次顧以一旅行者一訪日本及滿洲、與諸君大有忻歡談之機會、言已向窗外轉其視線曰至矣、至矣、乃促其夫人準備上陸、迨上陸後、與其舊知大村滿鐵總裁握手、特伴當即入大廣場之大和旅館、將乘十一日午后五時出帆之大連汽船天津丸過天津而赴北京、更往奉天、滿洲里路歸國、而最堪稱爲妻家之史達摩氏、顧慮病弱之夫人身體、船中特由神戶聘兵庫縣立病院內科醫大大高誠博士隨行、而該船海至極爲平穩、人亦毫無倦色、大高博士謂、夫人少覺心臟弱、幸船中無何障礙、今後之旅行可無慮也、至於由大連至北京間、另聘大連醫院醫長原正牛博士隨行云、

近施考試
選派明年留日學生

滿洲國之派遣留日學生辦法、自康德四年度實施以來、每年均按政府指定之任官試驗合格約二百五十名向日本派遣、此次民生部當局爲更使留日學生之質地向上、准由來年度開始除對日本側資格生以外者、將於新京留日學生豫備校改正以一年間以爲再教育、故對於康德八年度派遣留日學生認可試驗、准以二十、二十一、二十二之三日間於新京、奉天、旅順、延吉舉行之云、

醫大輔仁會明日開 奉）（讚）（文）（化）祭

奉讚日本紀元二千六百年興慶祝日本紀元二千六百年、滿洲醫科大學輔仁會學藝部、自十月十一日至十一月十三日間、舉行文化祭如左、

一、寫眞展 十月十一日（金）十二日（土）在三中井畫廊

一、繪畫展 十月二十九日（火）三十日（水）在滿蒙畫廊

一、滿樂演奏會 十月二十六日（土）午后七時、在醫大記念講堂、

一、日樂演奏會 十月二十七日（日）午后七時、在醫大記念講堂、

一、洋樂演奏會 十一月十三日（水）午后七時、在荻町記念會館、

命城內警察署勤務
北關署警佐馬場美財男（副署長兼警務主任）
大東區署警佐 內堀 稚刀
調任警尉 濱竹 千壽（特務主任）
〃〃 加藤 了藏
警務科〃 郭 志 超
保安科警尉補 張 國 文
命南市場警察署勤務
南市場署警佐 橫山 政雄（副署長）
調任〃 岡畑 光治
警務科警尉補程 自靖
特務科〃 韓 玉 章
命大東區警察署勤務
司法科警佐大坪 源吾（副署長）
北關署〃 山口 勵
司法科警尉陳 忠 孝（警務主任）
警務科〃 謝 樹 芳
司法科警尉補 張明俊
〃〃 崔 尙 倫
保安科 王 德 功
命北市場警察署勤務
鐵西署警佐青島慶太郞（副署長）
調任 山下 榮一（警務主任）
〃〃 村上 象次
〃警尉 大信田幸造
保安科〃 于 思 齊
司法科警尉補 楊 寶 俊
保安科〃 李 紹 榮
命北關警察署勤務
北市場署警佐 栗林 貢（副署長兼警務主任）
特務科〃 洪 尙 玉
調任警尉 平本 隆
大和署〃 劉 福 祥
特務科警尉補 傅 樹 賢
命鐵西警察署勤務
皇姑屯署警佐鈴木七之助（副署長）
調任〃東仁 三郞（警務主任）
經濟保安科〃 曹 實 明
司法科警尉補 德 江 正
特務科〃 胡 國 卿
南市場〃 黃 福 三
警務科警士 王 天 岐
命皇姑屯警察署勤務
大和署警佐末崎 隆造
命大和署副署長兼警務主任

希特勒青年團改於十四日入滿洲

【哈爾濱電】訪日之希特勒青少年團指導者六名、其日程照預定較遲、莫斯科德大使、致電於哈埠德領事館稱、六日自莫斯科出發乘十四日午後二時十分到之國際火車來哈、該團在哈豫定訪問協和會省本部、開拓義勇訓練所並與該訓練生交驩後、即宿於該所十五日乘午前十時開之亞細亞號快車而赴新京云、

鈴木新局長赴奉

【錦州電】由錦州鐵道局長而榮轉爲奉天總局建設局長之鈴木長明氏乘十日午後一時五分錦縣發列車赴任矣、

天氣豫報
十二日南西風 晴
昨日溫度 最高二十度四 最低四度五

動植物園 舉行第一期竣工式

【新京專電】在國都新京至聖大路誇爲無比之動植物園、總面積占有二十五萬坪、曾於範圍內計畫工費八十萬圓、堪稱東洋唯一之大工事、頃國內十萬坪之工事、已告竣工、動物園方面、有自台灣運來之台灣猿三百頭、在所築之猿島上、營其原始的生活中、其他如駱駝之森、禁象、鹿放養場、動物舍、水禽舍等之整備、於最近即可完成大體之形、至於植物園方面、由全滿各地蒐集約六十種而栽培之藥草園及標本園等、已各竣工、因之十一日午後一時半、由金、關屋正副兩市長、川俣園長、武藤國建副局長、佐藤公園科長等關係者之參集、在園內猿島前、盛大舉行第一期竣工式矣、

不用物品出賣廣告

一、投標物件 乘用汽車二 印刷機一 切斷機二 發電機一 橫鍋爐一 外雜機械類 火油桶八五 外容箱、書箱、書架等雜木箱類

二、投票物件閱覽日期及地點 日期 康德七年十月二十二日午前十時起至同日午後三時止於奉天市城內稅捐局受理後嚮導之 現品所在地 奉天市城內舊稅務監督署廳舍內及奉天市大和區義光街本署廳舍內

三、投票及開票之日期與地點 地點 奉天稅務監督署 日期 康德七年十月二十三日午前十時投票即時開票

四、投票保證金 各自投票價格百分之五以上（未滿一圓則進之）於投票前提出於辦理員右依一般競爭出賣詳細請詢問本署經理科用度股可也

康德七年十月十一日
奉天市大和區義光街四段三五
奉天稅務監督署 電話（二）四三一一

至急募集滿人女工

一、年齡 十五歲以上
一、體格 身體健康、素無疾者
一、需顧 履歷書一份
一、人數 募集數十名
一、待遇 優厚
一、試明 本月十二 十四日午前十時

奉天市大和區春日町十三號
滿洲武田藥品株式會社

酬恩減價大賤賣

逕啓者敝店爲酧謝主顧起見特將各貨減價兩星期請君勿失良機 新到各種男女外套時式風衣 男女皮鞋 純毛衣料 純毛西服 一律九扣 女子服一律八扣

奉天浪速通三七 千古連百貨店啟

舖塾出兌

奉天鐵西新地號南六路振興號洋貨舖出兌如有兌者到敝號接洽可也 振興號 具

招募推銷員

茲有某工廠擬招募推銷員數名待遇豐厚凡有此項經驗者請往奉天小北關天后宮西天義商店面洽

募集普及幹事

奉天省管內撫順海龍本溪西豐東豐以上五縣希望者攜帶履歷書照片或來函接洽合格者當即採用

農業進步社奉天出張所 大東關大什字街路北五八號

養兎

成兎每對價目 比時兎二十元 黃狐兎 灰鼠兎 茶鼠兎二十五元 白色天鵝絨兎三十五元 黑色天鵝絨兎 銀狐兎四十五元 水獺兎六十五元 咖啡色水獺兎七十五元

錦州市城內區東二街井沿南胡同一七〇
錦州種兎場 啓

治療 羊癲瘋！癲狂病

這種藥名五癇通靈丸此症皆因氣火痰鬱怒氣凝鬱不舒痰迷心竅犯時忽然四肢抽縮不省人事口吐涎沫牙關緊閉有月犯一二次有年犯五六次者越犯越重此藥搞治之此藥每打服三十日定價參拾圓

這種下奶藥凡是缺乳婦人無論小兒幾個月缺乳服此藥均能乳下如湧泉經著一二盒藥重者三四盒藥乳汁定能充足每盒定價貳圓外埠函購歇用滙票角掛號信內寄來（歡迎各埠代理）總發行所奉天市大南城門外路西樓房 欣榮堂厚記

催眠術 ▲通信教授▲ ▲保証成功▼

學習催眠術有修養身心健補休眠却除病痛及解決宇宙一切奇妙現象之功能知電方情形預卜未來吉兇及種種奇妙不可思議之實驗又能治一切奇難病疾藥石不能治及醫不愈者皆收奇效學習最易不論男女老少凡能看普通報紙者皆能通信教授照法修習早日成功芳洲精神學研究所所長鮑芳洲博士主任徐銘專家名馳天下口碑載道允各地學者來函請求優待各界大募學員（通信教授學費貳圓正講義及郵費在內）希望者切勿錯過良機備有報名單函索即寄◇接洽納費

通信處大連市西崗街一九六番地
總芳洲精神學研究所大連代理員
德和大藥行內 電話三、一三七九
于升庭啟

黑色固腎丸

◆聲明盒樣◆ 理腎健腦補血養身

今三十週紀念大贈送 買一盒送一盒 一萬盒爲止

黑色固腎丸主治 先天不足、腎經虧損、子宮寒冷、精清、精液缺乏、房事早洩、老年精衰、房勞過度、夢遺滑精、陽萎不舉、頭暈眼花、耳作蟬鳴、精神衰弱、心跳氣喘、腰痠背痛、四肢困倦、潮濕骨節痛、凡常出涼汗、凡由腎虧而發生各症、服之無不見效、早日服之、一日全愈、一百百中、大有奇效、

△用不贅或直向哈爾濱瑞華氏藥行或者奉天大生藥店函購 定價每盒國幣壹元半 打五元六角 買半打送半打 各省各縣洪藥房西藥房均有代售

瑞華氏藥行 哈爾濱道外十六道街
瑞華氏藥行 新京西四馬路南拐角
大生藥店 奉天小西關嗣堂前

認記瑞華氏出品盒樣●

森永餅乾

★
最合理的最經濟
的食用美味衛生
於有限貴重榮養

德國家庭之防空設備

凡是僑居德國的都能知道英國的飛機在德國差不多是炸不着軍事地點不過常常炸到住房。體稱原因或是由於他們的技術不良也或是居心傷害無辜的居民。但是調查的人所最注意的問題乃是爲何連在投下炸彈的地方死傷率也是很輕。這顯而易見的是關乎防空的設備了。

德國的防空是由於警察和防空隊共同辦理的。警察遍公佈防空則例以後嚴重去實行統制甚至有時對於違反防空則例的就加以處罰。但是向着民衆去解釋哪些防空實施則例和練習辦法的責任就不是警察的事。因爲他們整日間的職務很忙。那是防空隊的事。這防空隊乃是歸航空部直轄的一個法定團體、是根據國家法令由國家委派的一種會社。其中會員都是由民衆當中挑選的是義勇奉公的。這防空隊長是一種專門的組織。警察廳不但是請他們協助而且也時常引用他們的建議。他們最大的事功就是使一切民衆都知道如何自衛。這對于德國八千萬民衆的訓練誠然不是警察本身的力量所能達到的必須藉民衆互傳的力量。德國防空隊隊員有一千四百萬之多、每一個會員担負傳達男女老幼六七人的責任。防空工作的範圍第一對於住宅第二對于工場第三是處理事變的別動隊和解消毒瓦斯工作。關于第二第三兩種設備在德國不言而喻的有相當的科學化的設施。如今我們將關于家庭的防空設備描述如下。

在德國每一個平常的家庭中有一個防空室多半是利用地窨子。同時也能居住窗戶是用雨打垂葉式的瀌片作的瓦斯的毒不能侵入在地窨的進口設備雙層門戶或是厚簾子在雙層門戶或厚簾子當中經過若干細孔有改換空氣的設備當毒瓦斯交流的時候阻止出進。並且也有一個平安門預備正門毀壞時可以應用。地窨內一切設備應有盡有雖不像英國報紙上虛誇他們的地室如何如何的舒適。然而室內牆壁潔白也掛着幾張畫子、桌子上也有花瓶、並且還有兒童游藝的所在在防空的德國家庭中都有盛着水的桶和一切防空器具就如救火水龍帶膏皮管子還有當、斧又把和撲火的氈布、並有擡受傷人的軟牀一具、在地窨子裡也預備醫藥箱一套。

但最要緊的是安排服務的三種人、一是在家庭中應付防空施行的、二是守嘗在房門口的滅火器（三具）的三是預備救護傷患病衆管地室的藥箱的婦女。這是一種通常防空自的備辦法、但在一個家庭中若僅有二三個大人的時候就得好幾家連合住在一起。這樣的房子多半是在城外危險較少至于城內的地下室有公共的設備很多家庭併居一起是沒有離處的。

至於防空自衛的人的職掌在戰事以前早就分派好了並且已經預先受過了相當的教練這樣的教練所是接連不斷的教練的因教練的目的是差不多要每一個人都受這種課程的。（未完）

世界珍聞及其他

北京梨園界◇◇ 九皇神靈異誌

北京訊、國劇職業分會、這幾天正忙於『九皇會』、每日松柏菴九皇殿中、梅園界伶人紛紛前往行禮、有供果品、有助香資者、會員有自願道裝誦經者、數十人、每日誦經、早晚素齋、由會中預備、至九月初九日圓滿、梨園界對九皇神如斯虔敬、究因何故、蓋因祖師關係、而亦敬之、况九皇神之靈異、全界中家傳戶論、人人皆知、因之更恭敬也、

據國劇分會管理九皇殿之老人談、昔日九皇神往往現、身點化、但均係化身、分善化、惡化、善化則在此九日中某夜深時、幻爲一大蝴蝶、在全殿香烟繚繞中、突現身於神案前、發受香火、屹立不動、彼時香烟氣濃而不散、於是經衆人禮拜誦經後始收法身、惡化則係幻爲一蛇、長短不一、亦在香氣滿室中、現身案中、以上所說均係實情、且據該會某常委稱、彼確曾得遇點化機緣、睹見神之化身——蝴蝶、昔日九皇殿設櫻桃斜街、熱閙通衢、且時在深夜、怎能有此物逗留、况不現於他處、而專現身佛殿前、是大不解之事也、

又據每日參加九皇會之某老伶工稱、當年姚佩秋正紅時、某次九皇會、彼亦身着通裝、於深夜隨衆在殿中誦經、殿中頂上、懸有油碗燈九盞、係蓮花瓣形、鋼胎、鑲銲極堅固、是晚姚等正唪經中、忽姚站立處、其頭上之燈托、突然折斷、全燈燈油、皆潑於姚之身上、衆急視之、但見姚並無驚惶色、於是乃換衣、收拾完畢、衆人乃問姚曰『適才燈斷、何如此之巧、想定受驚了?』姚曰『我早知道如此、衆人驚駭、姚又曰『適才我唪經時、一時心思他處、誤念了一句、發現後正思念錯了、神不怪罪乎?甫思至此、燈油已潑下、故此乃神對我之責罰也』、衆人聞之、益信神之靈異、燈油之潑下、固乃常事、但何以恰在姚念錯一句時潑下、何如之巧也、總之、九皇神靈異、伶界堅信不渝也、

重陽花糕 原料高昂售價上提

【北京特訊】九九重陽在邇、各點心舖所製花糕、爲應時食品、現已先後登塲、大致分粗細兩種、細花糕、以蜂蜜餡中層夾有瓜條蜜糕松仁瓜子仁杏仁桃仁桂元青梅等項菓料、粗花糕製法稍差、以糖爲餡中層夾以海棠査糕小塊桃仁桂元等項菓料、售價較去歲漲十分之八至市滿洲餑々舖、南方茶食店、清眞點心店、乾果店均有出售、其行市以清眞點心店爲廉、以前外五牌樓祥茂齋、崇外南羊市口祥和齋所製甚精、售價亦廉細花糕大塊一角、小塊五分五粗花糕大塊九分、小塊四分五、市間每塊有售一角三四分者云、

名票袁竹銘露演中史

名票袁竹銘君、是一位多才多藝的舊劇家、工鬚生能戲不下四十餘齣、年來曾數次走票各大都市、一經露演莫不飽受各界人士熱烈稱讚、其劇藝不惟唱工道白給了觀衆一個良好的印象、其表情、與作派更值得我們稱道、舉凡舊劇中的動作、演來都能一一使之逼眞毫不潦草、近經本市中央大戲院、頗友敦請業已首肯、將於今十二日（星期六）、公演並聞袁君將以拿手傑作、貢獻於我奉埠屆時希望一般周郎顧曲者、希勿失之交臂也（圖即該君劇照）

無線電

十月十二日（星期六）

午前

七、〇〇（新京）國歌、建國體操、唱片

七、二〇（新京）先哲故事黃裳－唱片

八、〇〇（新京）清晨音樂＝廣東音樂

一、野馬跳溪、算命

二、泥醉東風、泣長城

三、餓馬搖鈴、三醉

四、孔雀開屏、楊翠喜

八、一〇（奉天）京韻大鼓草船借箭連幼紅外

八、四〇（北京）演藝

九、五九（新京）報時

一〇、三〇（哈爾濱）舊劇全本珠連寨哈爾濱恰情舊劇研究部

一一、〇〇（新京）家庭講話本年的石炭節約滿洲國通信社記者郎玉鎮

午后

〇、三〇（新京）土曜音樂

六、〇〇（大連）兒童時間大連水源公學堂學生（一）兒童劇『老虎要吃小麻雀』指揮劉耀田（二）唱歌1燕2火車3烏鴉和驢

六、二〇（新京）兒童新聞

七、三〇（新京）講演登長白山通化省視學官岡村房義

七、五〇（新京）歌曲滿洲流行曲集新京放送樂團

九星日鑑

十月十二日 舊九月十二日 土曜 戊子 友引 滿 氐宿

▲一白之人、堅於自守亦須尊重他人之意見、庚東坤吉▲二黑之人、爲人效勞、遺德於後日耳、庚艮西吉▲三碧之人、見有利益、便即着手、終必失敗、乙壬南吉▲四綠之人、雖以實意而行事、奈他人不認識何?南艮壬吉▲五黃之人、盡腕力可能而奮鬥、雖難事亦克亨通、艮西北吉▲六白之人、精氣蕭沈、不可採取自由行動、外事尤凶、西北壬吉▲七赤之人、運氣弘開之日、宜揚名、開幕、建造、吉利、西北南吉▲八白之人、自然發展之日、諸事不可着急、宜徐進、艮北丙吉▲九紫之人、縱橫而不能行得通、新事多有凶險東西北吉、

本報主辦 滿華聯歡象棋大會

【新京】紅 那緒六　【北京】藍 那健亭　藍先〔九〕

炮二平六○士四退五○炮六進四○車八平九（去卒）車三退二○車一平五○士六進五○兵一進一○車三平九○兵一進一○炮六退四○炮九退六。

長壽須知

據俄國的長壽醫學大家梅氏所言：「常習便秘的人，沒有長壽。」推求便秘的原因，係在腸內的糞便，每隔三四天就能發生毒質，然後被腸部吸收之後，不但沒有營生價値，且有不可思議的催老因素所以壽命長短與否，蓋以便秘之有無爲定。

若素是治療各種胃腸病的良藥，尤其對於便秘更有切實的効驗，它能加强腸部的細胞，提高它的組織，還能促進腸部的蠕動力，使身體內外健壯起來自然能够益壽延年了。

去病延年 若素

藥價（錠劑）
七日量 五角
二十五日量 壹圓六角
八十三日量 伍圓

總發售處 奉天信濃町十七號 若素製藥株式會社

驅黴 麻剌利亞 亞苗巴赤痢

內服新藥 歐斯新益散

用法 大人一日三回 每回一錠食前服用

國產內服撒爾拔爾散劑

惟以本劑爲創製故其聲價早已蓋世而獲醫界確認。使用法極爲方便、乃對各期梅毒、痳疾、亞苗巴赤痢等症、發揮治療及豫防之偉

東京市日本橋區本町 萬有製藥株式會社 商標 Banyu

出張所 奉天市大和區加茂町十五號 振替口座奉天一一八八番 大連市西公園町四十七番地 振替口座大連二九五〇番 北京・天津・京城・名古屋・大阪

德國 紅粒補血丸 請購 患貧血症的！ 德國政府註冊專利的

哈爾濱道裡中央大街八四號 ACA 阿葛公司

患貧血病之人、神經必缺乏充分滋養、體質將陷於柔弱、值此寒天、易招外感、服用彼比世紅粒補血丸能可生血、補血、使血液復原、抵抗一切病症、誠補血健腦聖藥也各藥房代售

請問

君所用之萬年筆果合宜否可惜君無先見之明不知誰家萬年筆爲眞正良好也茲由敝行與友邦最高級萬年筆製造工廠訂立特約運來大宗萬年筆批發零售價格彼康外埠函購尤極歡迎若以現款函購時發荷手續迅速無比但要一支送料二角五分二支以上送料三角五分

特價 二元八角

特典

敝行所發之貨倘不合意退錢換品均無不可保險使用四年在此期間如果筆頭損壞退換一次凡一次購滿五支至十支者贈兩色鉛筆一支一次購滿十一支以上者敬贈萬年筆一支兩色鉛筆一支大德小刀一把

丙乙號學生用最適 甲四號事務用最適 五、六、七、八號紳士、婦人用最適

特賣品

丙號原價三元八角 特售價二元九角 五號原價四元五角 特售價三元
乙號原價三元六角 特售價二元八角 六號原價六元 特售價四元
甲號原價四元六角 特售價三元八角 七號原價五元五角 特售價四元五角
四號原價三元五角 特售價二元五角 八號原價七元 特售價五元

安東市大和橋通九丁目二番地 振替奉天四八二六番 滿西洋行

好使又好看

堅固無比是本品之特長也

特典

如一次購滿五支者即贈送高級萬年筆一支購滿十支者或介紹十人以上即贈送本牌萬年筆一支及宣傳號萬年筆一支另索各種萬年筆及各種手表價目無代進呈

福可牌萬年筆工廠大犧牲贈送樣品市價半額而宣傳勿失此期請速函購外埠加郵費一角函購三支以上可以代金引換寄奉

品質能保險十年良品表示信用爲暢銷全滿大計

贈送樣品

特贈品 最高級紳士用ビス コイロト軸白金頭 原價八元五角 只收運稅四圓

甲贈品 常備公務用最高級十四開國防金筆頭 原價七圓 只收運稅三圓

乙贈品 旅行用辦公最宜黃金筆頭 原價五圓五角 只收運稅二圓

丙贈品 日常携帶經濟第一自吸式耐酸金筆頭 原價三圓五角 只收運稅一圓五角

近有無耻之徒敢搖鸚鵡之舌以紫亂朱知音君子請加注意

安東市一番通五丁目 鋼筆批發 歐亞洋行 轉賬號碼奉天四七四八番 振替京城二八六九六番 自動電話三三〇一三番 私書函安東局二九番

中央觀象臺編纂 滿洲國通信社發行 康德八年 時憲書

滿洲文化普及會發行 辛巳年 家寶書

新時憲書 開始發賣

官准憲書 只此二册 一槪由本社總發行

兩册合爲一本 定價二角八分（全國各書店訂購）

家家必備 人人必讀 農民之寶庫 日用之南針

總批發處 滿洲圖書文具株式會社 奉天市大和區千代田通四〇 電（三）五四九四

本報文藝徵文一等當選小說

41　里雁作　楊柴畫

第二部

一、

在公園的甬路上、兩個青年並排走着、

晴朗的夏日、沒有一絲風、陽光晒在身上、是那麼熱呼呼的、花兒盛開着、蜜蜂在花叢裡嗡嗡的飛、蝴蝶穿了美麗的衣服在花旁漫舞、

〃舒和！我曾有一封信給你、爲什麼不給我回答呢？〃

說話的青年、戴着一個白色的運動帽、上身穿着白色襯衫、挽着袖子、下身是黃褲衩、運動靴、他是舒和的好友王森、昨天才從遠地回來、白而豐腴的面型、嵌着一對神沈而有神采的眼睛、他的身體、看去非常強壯、精神也彷彿很愉快、

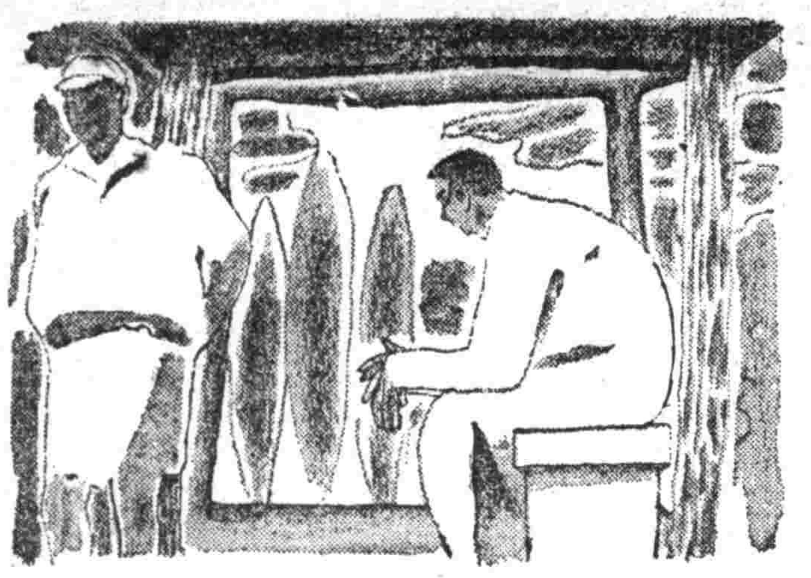

舒和的精神、彷彿是很萎頓、對於這好友、久別重逢、該是很快樂的、但、在這朋友的面前、他看出來自己是如何的缺欠、而覺到慚愧的沮喪、同時一些向來所不大想到的往事、也因了這朋友、而強烈的在腦袋裡活動起來、爲了這個、也增加給他、不少的感傷、見了朋友的面、就怕朋友要問到那封信的事、可是終是被朋友問了出來、所了這個、只好蹙眉回答、

〃幾次拾起筆來、都不由得又放下來、我不知道應該怎樣回答你〃

〃那末、你覺得我的話對嗎？〃王森偏頭望着舒和、

〃你的話是最對不過的、不過、我不能夠做……下……去〃舒和低了頭

尾音細微得剛能聽見、王森睜大了眼睛瞧着他、

〃朋友！想不到你會改變成這個樣子這或是由環境的助長、但我們所需要的是更大的勇氣呀！〃說到這裡、他忽然加強了語調〃我們需要抗爭、不能屈伏、〃

清脆的一聲拍掌、在溫暖的空氣裡像鎗聲似的響了出來、

沈默中、他們走到一所亭子、這亭子在花木的中間、靠左面、還有一架繁盛的、葡萄他們走進了亭子、坐在了石凳子上、舒和頹然他低着頭王森望着四周的景物、慨嘆着說、

〃這景物是一些也沒有改變、可是我離開它們已是很久了！〃

天容的白雲、悠然的舒卷着、花木在陽光裡靜靜的生長着、路上、花叢、時而有幾個孩子或女人在嬉戲着、

〃記得嗎？朋友！我們在那棵大樹底下、每天在晚風裡暢談着日間的一切、在那個槭樹林裡、我們共同看着天上的星、〃

過了一些時候、舒和向王森指點着、慨嘆的說、然而王森却只冷然的說、

〃是的、朋友！這一切我都沒有忘記、不過我不覺得怎樣傷感、朋友！我們應該冷靜一點我們有熱情、也應該有氣力、對於過去、我們應該捨却、而不應該還戀、我們應該有新的出發、

賽珍珠女士論書

（韭之）

『因爲旁人愛讀這書。你也跟着去讀。這是毫無意義的。我願意把世界上銷路最旺的書籍的統計表摧毀無餘。任何冊子的銷路。即使在廣告的宣傳上。也要嚴守秘密。讀者去試練他的眼光』。

以上是美國當代小說家賽珍珠女士最近的言論。因爲根據紐約書界最新統計結果。她以中國爲背景的許多小說和散文。在銷路上佔了第一位。便有一般擁護她作品的優秀。致得如許美滿的成績。但她不禁說出了相反的話。

賽珍珠對於作品的暢銷並不認爲一定是內容充實的徵象。很多是因爲震於作者名字的心理。而形成一種流行的時髦心理。她自已承認過沒有一個作家的出品是全部可觀的。以她個人論初期作品是『大地』等。的確是爲興味所驅使。但後來受了書賈的催迫。漸漸地作爲商品看待。這在商業主義的美國社會。任何作家原是不能或免。

前些年賽珍珠得到諾貝爾文學獎金 頒給 她的消息。爲之愕然。不信有這回事她所顧慮的正是作品的日就潦草。會引起輿論界可能的讚賞。料不到反增加一種意外榮譽。

然而賽珍珠與一般唯利是圖的書商畢竟有別。她不顧讀者盲目地去買任何銷路最好的書。她顧讀者放出選擇的眼光。決定他心目中最有價值的讀物。在擁有廣博的讀者的社會裏。賽珍珠的見解。確是相當適用的。

良好的第二代國民 一半在於教養

（李嫻）

說句實話。東西是人家的好。孩子總是自家的好。女人的生活中。沒有孩子給點綴。總像詩中缺欠靈感。中秋夜月缺欠光明似的。

雖然。每個女人的主見不同。但希望造成一個良好的下一代的人。則是一致的。

種子有遺傳性。當然是確不錯的。以人類來說。假如一對擅長藝術的男女結合所產生的孩子。一定也會有點藝術天才。這種比作。雖然按照人類的嗜好所言。其他以致性情。習慣。體格都有遺傳的可能。由此可以知道人類的聰慧。遲鈍與否。一半也是由於遺傳上所賜予的！

雖然是不可改造遺傳的必然現象。然而也有的孩子本來他的父母是很聰明的。然而他的腦筋非常遲鈍愚笨。這種原因是什麼呢？這簡直怨恨他的父母教養不週了！要知道遺傳性也要下一番功夫吧！

你們要想使自己親愛的小寶寶。變成一個活潑。而又聰慧的。將來使他腦筋靈活的。那麼你們就實行下列的幾項教養法看看如何。

一、不阻止他的高興。叫他得意的說與笑。在範圍之內他所要求的。要使他滿意。

二、不要以一切神迷鬼話。來威嚇他。使他腦筋思想。不因迷信而受束縛。

三、常常要他玩。並且盡量使他作兩人以上的遊戲。

四、遇事要給他解說不可狠打。

五、凡事要灌輸他一種理解。使他明白某件或事或物的成因與果斷。

六、常常帶他去旅行。並且對他講些古今名人的歷史。

七、訂購幾種兒童畫報和讀物給他看。

我們要知道。兒童時代的時候。都是非常活潑的。假如再用一種良好的教養法來領導他。那麼更使他活潑。越發的使他腦筋靈活了。

獻給貌醜的女人們

（穎青）

『美』像是時代女子的心臟一般重要。所以傾於摩登的女子都整日里在研究美容術。旗袍的瘦。髮型的新穎。而都化裝。都在研究範圍里。用盡了人工的修飾。想達到極端的美。但是有時妳覺得某個部分沒有一般女性那麼美。或是從小被天花蹂躪過。留下滿面的創痕。或是從小身體瘦弱。脫去黑了油的髮。留下幾根細而黃的稀草。不消說。這些阻礙美的不幸事情。總會使妳時時刻刻暗地里悲哀着吧！『天長地久有日盡此恨綿綿無絕期』。這樣的吟着吧！相信妳的芳心中比失戀還會難受吧！

正在悲怨着小姐們！我告訴妳。外表的美就像是天空中的浮雲一樣。它不會永久。時時在變幻着。眞的美是要在學問上事業上表演出來。所以請妳們把照鏡子的機會。遠避開些。專心努力一件妳喜歡的學問。或事業。不屈不撓幹下去吧！等到不久的將來。妳有了高尚的學問和偉大的事業同樣的會被倒異性的。並且愛情更會濃厚些。更長久。因爲妳偉大的人格足使對方起尊崇的思想。小姐！妳知道中國第一流女作家冰心女士嗎？聽說也是滿面疤痕的。

沒一個人沒有缺陷的。而一個外表美麗的女子。而沒有人格學問的修養。只是浮燥。虛榮。傲慢那算美嗎？反之一個外表不美的女子而有品德學問的修養。更有忠實。謙遜。堅毅勇敢的人生態度。這能說不美嗎？

小姐拋棄了悲哀努力自己的事業吧！

烟＝酒＝茶＝香料 給妳的好處？

烟。酒。茶咖啡。香料等這幾種嗜好品。不但沒有什麼營養身體的功效。而且除香料可以佐味外其餘的都有毒質。它們的害處都是很大。述說如下。

一。吸烟的害處―無論是紙烟水烟。都可以使我們神經衰弱傷腦肺喉。至於鴉片烟。吸了就會上癮。害處更大。凡吸鴉片烟的人非但廢事。失業。破家瘦身。並且又犯了國家法律。足見它的害處是最大的了。

二。飲酒害處―酒是含有酒精毒質的能刺激人們的神經。所以常飲酒的人。必定要有神經衰弱的危險的。而且能刺激腸胃。防止血液的流動。損失心臟。麻痺神經並且飲醉了還要誤事肇禍。

三。茶的害處―茶含有茶精少喝可助消化。多喝則要患得失眠症的危險。

四。咖啡的害處―也是含有毒質的。少吃能使精神爽快多喝就要害頭痛。眩暈。心跳等症。

五。香料的害處―少吃可以佐味。多吃有胃病的危險。這幾種嗜好品是影響自己的身體的。所以必須戒除。如果已經有癮的人。應決心改過才好！

壁紙 花紋與顏色的選擇

（伯華）

關于壁紙向來是這樣。製造者隨意出一些花樣。採用者以主觀的感覺隨便挑選。結果製造出來是很美麗的。購買者認爲亦是很美麗的。但貼到屋裡却大失所望。

壁紙不只需要注意其本身的美觀。而且還須注意其與屋間的關係下面擧了幾個型的花紋。用者可作參考。

一、大的葉狀組。鱗狀的排列。宜用在極大的屋子裡。

二、遠距離的靜物畫。或歷史畫的不規則圖案。宜用在客廳。餐堂或書室裡。

三、細小的點狀四方連續圖案。宜用在一間小的室裡。或任何平滑的墻上。

四、藤狀植物葉組成的菱形。二方連續中間飾小花。宜用在鄉間普通的屋間裡。

五、六角形直線四方連續。中間飾多曲線的植物葉。這種花紋。幾乎任何屋間都可採用。最好是做半嵌墻圍。

六、細小的二方連花紋編成的菱形格子。內飾獎牌形圖案。可用在寢室的墻壁上。

其餘相似的花紋可以類推。

關於壁紙的顏色現在多趨於歡淺的調子。鮮綠（不論深淺）不可採用。藍色調中灰藍最好。白色與灰色。當然是很好的色調。黃色可用土黃或麥黃。檸檬不要採用。深的色調以紫色爲最佳。從粉紫到茄紫都是很好的。其他土紫。褐色。或櫻樣都是穩適的色調。可以採用。

總之。關於花紋挑選大概小的屋子是細碎的。大的屋子是大型的。小的屋有時亦有用大花紋。但必須是最簡單的。任何型的屋子顏色都應當用複雜地調合的色調。刺激的單純的色調已不可採用。

小心感冒

酒是一種興奮劑。飲後血管擴張充血。飲過酒的人。面上發潮紅的顏色。便是血管充血的証明。有許多的人。因飲酒後身上作燒。便利用此點。認爲飲酒可以禦寒。其實飲酒後血管即易擴張。體溫亦可因血管的擴張而放散增加。體溫放散既是增加。體溫當然是要下降。所以很容易的發生感冒。那麼飲酒禦寒作成了感冒的原因。主張飲酒禦寒的人。請先期預防感冒！

砂土止血法的危險

在鄉間的時候。時常看見身體表面受了傷。血液正在流着的時候。其唯一的止血法就是用乾燥的砂土。放在創傷上面。結果也能收止血的效能。所以一般自作聰明的鄉民。每逢遇到皮膚表面受傷。便用砂土作止血的特效工具。這樣的地道國貨。雖然是具有相當的成功。但仔細的想起來。却含有莫大危險原來砂土裏面。時常有破傷風菌。這種細菌如果入於體內。便發生破傷風病。十之八九要因破傷風而送終的！諸位請想想身體表面受了傷。正怕感染上什麼細菌如用砂土敷在傷面上來止血豈不是給破傷風菌一個侵入的好機會嗎？假設不幸感染上破傷風菌害而因之致死這是白白的送掉一條人命嗎？

偉力驚人 動物精膽的作用

加强必臟

挽救身體衰弱

增强體力、抗病力

【舊】戲和說書曾說重病人吃了金丹名藥、病即癒好的故事、點綴於種々活劇之中、日本封建時代的地方主權人即「大名」所常攜帶的印籠藥、也是時代的救急名藥、此藥的救人、功同名將奪城、名聞一世。古時之印籠爲麼有這樣偉效。昔人所云靈力、如拿今日的科學來說、不外是特殊動物的內分泌素。

【如】今當做救心治肺藥馳名的「救心」是日本古時做大名的印籠藥、重病人的救急藥、戰場的救急藥、爲一般人所珍重賞用「救心」是綜合種々貴重成分即對於高熱或內臟衰弱症具有特效之麝香、熱帶產猛獸的精膽烏犀角、强胃鎭痛力特强的熊膽、特殊賀爾蒙（內泌素）凝集而成的珍珠、含有効能提高血液內之溶菌力而對心臟病、具有特効的膽汁酸的牛黃等以及其他數種動物內泌素等依據古傳皇漢藥方嚴密製成小粒藥而問世者。

【動】物內泌素、最好的優點、乃被身體吸收迅速是也。「救心」的功効其靈驗驚人、專是特種動物精膽藥的特長、動物精膽即內泌素、一旦被身體吸收、便作用於病根、挽救心臟、使之復元加强腸胃、振旺血行和內泌素的分泌結果能使身體從深奧强健、擧凡曾經體驗者、齊口讚美。

長年纏綿的心臟病得以輕快

心跳氣促等症解消照舊服務

新潟縣新潟市礎前町　大谷勝好氏

鄙人曾於河瀨藥房、購買「救心」一瓶、連來續服用、結果功効、立竿見影、永年纏綿之心臟病、豁然痊愈、心跳氣促等病、均告停止、得以照常服務、而無妨礙、貴舖出品「救心」、誠爲我之救命恩物。確有藥到病除之功、堪稱起死回生之劑、鄙人因此藥而得挽回健康幸福、深感大德永誌難忘敬書數行聊申謝意。

「救心」藥價一元、二元、三元五角、三星期量五元、二星期量三元藥房百貨店均有出售郵購時請向本舖函購是荷

振替（特融）東京七二六番

特種動物精膽藥「救心」實驗試藥兩日量

救心的適應症

因心臟病而叫苦的人
易致肋膜肺障害的人
胃弱而食慾不振的人
心臟房弱心跳氣促的人
肺弱發熱多咳的人
盗汗夜不安眠的人
神經痛而手脚疼痛的人
因心臟脚氣而苦惱的人

免費奉贈

目下奉贈救心實驗試藥兩日份及本舖發行之「心臟病之療法與食養法」一冊、但以一人一回爲限、請諸用明信片向左記地址索要當即奉送

東京市京橋區西八丁堀二丁目四一　救心本舖　電話京橋(五五)二〇一番九〇四番

一掃五淋・淨毒斷根

掃淋清毒 花柳病 特効藥

新発明 掃五淋

世間有了這藥劑 從此淋病可絕跡

世間治淋藥樣多　只治一時難除根
能够根治淋病藥　效靈莫勝掃五淋
主分與他全不同　最新發明特效分
無微不入深達性　直搗巢穴殺菌能
特大的喰菌作用　無比的淨毒效功
無論新久淋濁病　就是多年老白濁
莫不藥到病去消　永遠斷根不復發
全球名醫齊稱獎　曾服病者都感恩
唯此才能根治淋　誠是人類救星藥

：主治的疾病：

本劑能治疾病、爲數甚多、不僅一掃五淋、即彼血毒花柳諸病、莫不藥到病立消除、如急、慢性淋濁病淋菌性副睾丸炎、攝護腺炎、子宮內膜炎、喇叭管炎、淋菌性關節炎膀胱炎等々

包裝―　五〇錠　三・〇〇　一〇〇錠　五・〇〇

新発明 特效的化學療法劑

丹毒・敗血症 腦毒症・淋疾 化膿性創傷 産褥熱其他

斯達普隆

「斯達普隆」者、是「仲・氨基・苯磺醯胺」(P-amino benzol-sulfonamid)的純粹結晶、乃世界所有的「磺醯胺」系製劑中最優良精品、既無臭氣、且無其有任何副作用、實亦上距疾病的傑出卓效劑也。

錠劑　二〇錠　五〇錠　粉末有

總發行所　株式會社 滿洲藤澤友吉商店

奉天市加茂町十五番地　大連市山縣通七十七番地　天津日界常盤街一番地

無用的妄費 爲國家之敵！

珍貴如血之電汽

利用 マツダ 牌電泡 可能節約二成

除用弊社三浦順一技師發明之二重螺旋纖條而製之新 マツダ 牌電泡以外其他電泡能適合以上條件者決無

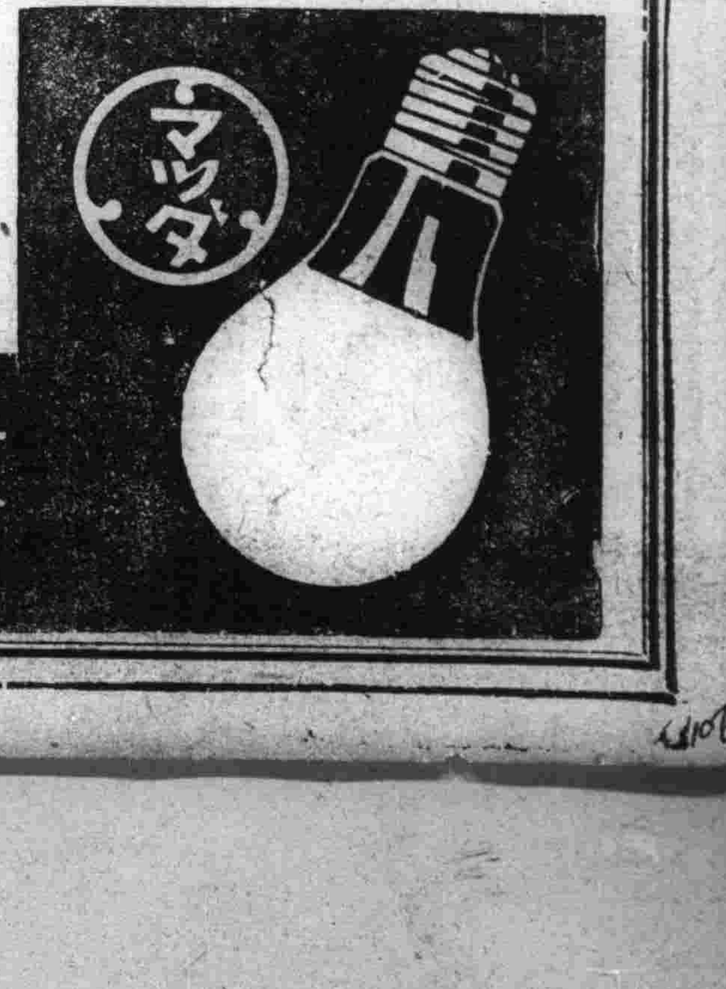

滿洲東京電氣株式會社

哈爾濱・新京・奉天・大連

盛京時報
晨刊
光緒卅二年(明治卅九年)創刊

最高至醇之逸品 龍

時論

斷行收回租界(續)

(植田雄捷)

這種獨佔的傾向在鄰接的法租界內。更爲濃厚。一切的權限都集中於法國總領事一人身上。這兩租界都堅持着獨立的態度。且相互的聯絡也很不充分。所以在上海若加上了中國街。便共有三個獨立行政區。這成了上海行政不統一的主要原因。加之租界警察因爲在少數的英美乃至法國人幹部之下。擁有多數國籍不同的下級警察官吏。所以缺乏完全的統制力。而在治安維持上有許多的缺點。此外。屢次內亂戰爭發生時。租界當局時常爲政治情勢所左右。這是使上海成爲犯罪和陰謀之策源地的一個主要理由。這種傾向無論在上海的租界。英國人支配下的其他英國租界。或鼓浪嶼共同租界等。可說是大同小異的。

這樣。在中國的租界。其發端已包藏許多的矛盾。更在其發展過程中竟强行了不法手段。因此。其毒害遂及至今日。要之。使那缺乏根據的租界永久繼續存在並擴充。不能不說是歸於英法的實力。有人或說租界雖無條約上的根據。但由於中國的默認或追認。租界的存在便化爲既成事實了。然而這並不能說是妥當的說法。自租界創設以來。中國不喜歡租界的存在。而掛倡反對論。已成爲始終不變的政策。尤其第一次大戰後。中國代表已在巴黎和平會議上。堂堂的展開了收回租 界的理論於列 國全權之前。這是世人共知的事實。其後。中國漸次收回德奧蘇芬比諸國的各地租界。並對於上海租界中國人的參政權。會審衙門。越界築路等。也逐次的貫澈着其主張。這些事實足於推翻上述的論說而有餘。

如以上所述。租界的存在早已產生了許多弊害和禍根。及至這次中國事變勃發。竟發生了與日本衝突的新問題。因之更增高了其矛盾性。不待說。這次事變是日本遂行建設東亞新秩序的大任務的聖戰。不幸。租界當局不深加認識這眞義。徒汲汲於擁護自己的權益。因此而出於全不擇手段的態度。不僅如此。那被迫放棄了中國要地。遠遁至重慶的蔣政權。竟突然拋棄了過去收回的氣慨。乘着列國這種錯誤。透過租界以威脅日本軍隊的背後。並企圖把中日戰爭轉變爲世界戰爭。結果。租界所招致的妨害聖戰之具体實情。大体上可以從下面的三方面來觀察。第一。由於主張租界的中立。他們不僅可以用租界爲舞臺。對於中日戰鬥提出抗議。甚至也可以牽制日本軍隊的作戰。第二。由於反映本國政府的政策。租界當局便採取援蔣排日態度。結果。租界終成了蔣政權的司令部。租界內成了全然容許排日共產分子活躍的另一天地。第三。對於日本的經濟政策。透過租界實行諸種擾亂工作。例如法幣的流通。蔣系銀行和公司的存續。以及走私的媒介等是。除了這些顯明的事實。租界對這次事變更有害的。便是對其背後地的惡影響。換句話說。在背後地的人心之不斷動搖和治安的擾亂。與那些佔據租界內的抗日分子時常有些關係。這是我們不可忘却的問題。

然則對於這種租界的妨害。究竟採取了怎樣的政策呢？日本和那以建設新秩序爲使命而產生的新政府。都提了嚴重的抗議。而且。關於日本要求租界內警察的協力。越界道路的一部管理。工部局警察的改造。法幣流通的禁止等。事實上在某種程度上已經貫澈了。日本或企圖打破英國在市參事會的不法優勢。或實行其他租界的封鎖等。然而這種租界當局的讓步。終究不過是敷衍一時的政策而已。這即看今日租界的依然保持現狀。就可以窺察出來。同時。這些手段。不過是招致解決租界問題的過渡的乃至間接的效果罷了。再從確保租界治安的方面來看。英法兩國既然承認日本軍在『大規模的戰鬪行爲進行中的中國。爲了維持其勢力下的地域治安。有着特殊的要求。』則日本軍可以發動其佔領權。以直接排除租界的敵性。要之。問題未達到根本的解決這一點。與上述的毫無差異。

解決租界問題的對策。是在直接的收回租界。如前述。租界的存在。本來包含着許多的矛盾。即在後來。也爲英法的不法實力所支持。及至這次事變發生。租界的矛盾性才發露出來。而成了永炭不相容的關係。從中國的立場看來。對於以建設東亞新秩序爲天賦使命的日本。竟在國家能力微弱的過去。姑置不論。但在以東亞新秩序的一員的資格。與日本協力而謀完全獨立的南京新政府之下。這種列强的半殖民地的制度。是全不容許其存在的。自不待論。日本有田外相在第七十四議會。曾聲明如『日本對於中國完成獨立上所必要的治外法權的撤廢。租界的歸還。不吝予以積極的考慮。』由於歐洲戰局的急激的轉變。英法的勢力如今已經衰退。租界存續的唯一武器的『不法實力』終不得不從中國的舞臺上撤退了。

現在可說是圖謀收回租界。永遠斷絕其禍根的千載一時的機會。今日協力實行收回租界的時候。我確信這是所以剷除建設東亞新秩序的最大障碍。(完)

靖國神社秋季大祭 兩陛下決定御親拜

【東京十一日電】合祀東亞英靈一萬四千四百柱靖國神社之秋季臨時大祭。繼十五日之招魂祭嚴肅擧行、天皇 皇后兩陛下、於臨時大祭第三日之十八日、親幸神社、親拜新祭神之旨、十一日降下、預定當日 天皇陛下、乘鹵式汽車鹵簿、午前十時自宮城啓鑾、行幸靖國神 社親拜後、於同二十分自神社返鑾、皇后陛下十時三十五分自宮城啓鑾、親拜後、五十五分還宮云、

特別大觀艦式 天皇陛下頒賜勅語

【東京十一日電】因 天皇陛下、十一日在紀元二千六百年特別大觀艦式對全海軍、下賜左列勅語、

△勅語

朕際紀元二千六百年、茲行觀艦式、親觀其軍容齊整、士氣旺盛、朕深嘉之、今值世局騷亂茲甚、帝國使命益益重大之秋、國軍須要精强、愈近切要、汝等宜倍行奮勵、協心戮力、竭爲朕股肱之本分、以扶翼天壤無窮之皇運、

及川海相捧呈奉答文

【東京十一日電】拜受優渥勅語之 及川海軍大臣、恭捧呈奉答文如左、

△奉答文

際此紀元二千六百年、特行觀艦式、蒙賜優渥勅語、誠不勝感激之至、臣等必益益奮勵努力、以期奉副聖旨、

確立日滿華經建要綱 結成東亞自給中核體 特置重點於產業的開發

日閣議決定

【東京十一日電】期處理國際情勢之急轉、對確立日滿華共榮經濟建設要綱及日滿華國土計畫、同時經日本閣議正式決定、至其中之二三細目、因目下各閣僚之間、意見未行一致、將延至下週之閣議上正式附議、右建設要綱、係據諸內外新事態之轉換爲新視野、對從來之日滿華經濟開發計畫、加以再檢討、而以東亞國防經濟之自給自足爲根本目標、其計畫內容爲確立日滿華產業之分野、交通、通信政策之再建、樹立通貨金融方策、計畫物資交流、而勵行擴充生產力之再編制等、凡屬產業經濟部門、皆行建設根本之方針、內中最應重視者即在確立產業部門、先以日、滿、華北、蒙疆四集團爲東亞自存經濟之中核體、其他華中、華南、及南洋諸國由於內外情勢之複雜、暫不劃入中核體經濟圈內、更於日、滿、蒙、華北中以日滿兩國爲主之食糧及重工業也自給自足、及華北輕工業、原料開發、蒙疆之畜產部門爲建設之重點、並將於昭和九年決定之日滿經濟建設要綱修正一部、至實行之生產力擴充計劃、物動計劃、圓域貿易計劃等主要國策、今後皆順沿基本線、而漸步上調整之途云、

謀制定新基本法 整委會擧開第一回審議會

政府爲制定滿洲國最高法典及確定協和會國法上之地位、且爲使現行基本法以下諸法令即應滿洲國之特殊情形之整備改廢、前設置諸法令整備委員會任命各方面委員及分科會委員、此以制定新最高法典爲目的之基本制度委員會之基本法分科會、十一日午后一時、在國務院會議室、經委員長武部總務長官、委員松本總務廳次長以及政府協和會民間各委員幹事約四十名出席、開第一回審議會、由武部委員長、關於設置委員會之意義及目的、作簡單致辭、次由委員青木法制處長、說明共運用之根本方針、而後開始審議、由委員中選出常任委員、構成小委員會、關於制定新基本法、檢討根本的問題、決定十一月上旬開第二回審議會、午後二時散會云、

刷新在滿日人教育 附與省次長呈請權

在滿敎務部、與根本刷新地方學校經營事務、同時强化學校經營與教育振興上、開拓一新部面、此次決定對於省學校組合長即省次長、附與教育行政上之呈請權、與該輔佐官、以我國日系官吏與事務囑託員、各省任命二名內外、與我國政府折衝結果、已得諒解、九月十六日正式發令如左、對於省組合長附與教育行政呈請權、强化學校經營與教育行政之一元的運營、同時與輔佐官囑託員、與我國官吏、故對於日本人教育、我國側之積極的協力頗爲期待、並敎務部、對於省組合長、附與行政權、同時使視學官五名內外、分地駐在、以當組合長與學校當局之聯携、近將 任命地方視學官、

△奉天省
官房庶務科長 皆川富之丞
民政廳高等教育科長 坂野龜一

△錦州省
官房庶務科長 澤田貞一
民政廳文敎科長 伊藤博

△熱河省
官房庶務科長 藤尾康三
民政廳文敎科長 田中毅人

△安東省
官房庶務科長 大島一男
民政廳文敎科長 萩原香一

△通化省
官房庶務科長 佐藤遼男
民政廳視學官 岡村勇鑑

莫首相擧行青年團閱兵式

【巴德瓦(北意)十日電】以五日期間視察北意大利方面之墨索里尼首相、十日於當地斯達賈姆擧行約二萬四千法西斯帝青年團之閱兵式、會場交飾日[illegible]意三國旗、日本天羽大使、及西班牙、保加利亞、羅馬尼亞、[illegible]使皆出席、此堂皇[illegible]發展上、以一大示威云、

英羅絕交在即

【來不加勒斯多十日電】德軍進駐以來、英國、羅馬尼亞國交關係、急趨於惡化、據傳稱、英國大使館當局、十日竟開始燒却機密文書、預料英羅國交之斷絕、將迫在目前云、

德意作戰新方策 在東南歐開始行動？

【紐約十日電】關於將行向何處下手之點、德意兩國現對英作戰、促進歐洲大陸新秩序、日前自布林若爾會談以來、諸說藉傳、據紐約十日所得消息稱、德國近有在東南歐開始行動之氣勢、

一、國社黨親衛隊羅林士將軍、至羅馬尼亞之加拉啓、開始軍事上之視察、

一、羅馬尼亞軍當局、急行輸入軍需資材、德意兩國、以土耳其爲目標、向東南歐開始行動、

△伯爾格萊得電訊、德軍輸送船六隻、十日過伯爾格萊得、下航多瑙河、南斯拉夫官方宣稱、該船係航向羅馬尼亞、一方、滿載軍需品之貨物列車兩列、通過德國及南斯拉夫國境馬里堡、開往羅馬尼亞方面、

△合衆社不加勒斯多電訊、羅馬尼亞軍司令部、對於不加勒斯多市下令、即時掘防空壕、外交通以此事實參照如次兩消息、

英美協議何事？ 哈爾長官對記者團避免言明

【華盛頓十日電】巴拉特英外務次官、關於英美合作交涉、在下院之聲明、値現下時局、頗惹美國各方面之注目、惟當哈爾長官、十日之定例會見上、記者團之質問、並不集中該問題、持極愼重之態度、避免多言、即記者團之質問、英美交涉、關於限制對日輸出乃至增强禁止、協議英美之協力可能否？哈爾長官未與確認、更對於記者團之不意質問、亦避免明答、而作英美交涉、已如余前所述者、並不包含何等之示唆要請乃至決定、對此曖昧之回答、記者團又復追問、然則究竟所協議者爲何？而哈爾長官竟對以一切皆協議之滯答辯、其次哈爾長官關於美國由於輸出許可制之對日輸出制限之擴大、並非與英國協議之事實、而美國之限制某種煤油輸出、乃根據美國之獨自方針、故英國全然未考慮、規定與美國取同樣之措置、或作協定等、

蘇聯改修梅利運河 增强海運聯絡

【莫斯科十日電】過去蘇聯、完成自得紐堡河經彬斯克至德蘇國境之斯特、里特烏斯科新運河、以作德蘇經濟連絡之最短路、蘇聯政府近又着手連絡婆羅加河與波羅的海之現存運河之擴大改修工事改修由列寧格勒至麥羅加上流里彬斯科全長千百四十五籽之所謂梅利運河、亦可使大型船得自由運航予定工事完成、大体在一九四三年、完成之際、乃爲波羅的海與裏海連繫之要路、頗值重視、

美首腦部協議 內容秘不宣佈

【華盛頓十日電】亞里大總統秘書、十日對記者團說明十日夜羅斯福大總統對重要外交交涉殆繼續的進行之旨與此相關聯、大總統豫定十日午後與哈爾長官及威爾士次官要談但亞里秘書對該外交交涉之對方國及交涉內容、一切緘口不談、一方倫敦電稱巴特拉英國外務次官、於議會稱英國政府關於美國之對日石油輸出問題與美國政府交涉中、自此事實觀之、或關聯對日石油輸出問題云、

德機連襲倫敦

美强化夏威夷防備 增派高射炮隊

【華盛頓十日電】美國政府、對處遠東情勢之新展開、刻正考慮强化夏威夷島防備辦法中、十日史廸辛蓀陸軍長官、會見記者團時、發表如左、決向夏威夷增派高射砲隊、陸軍部當局、爲强化夏威夷島之防備、決派遣加利福尼亞沿岸警備之第二百五十一高射砲聯隊、該聯隊由千名而成、俟有船舶、擬即時開往夏威夷、當局尚擬向夏威夷增派兵力、此事日後再行發表、

德潛艦攻擊英船

【伯林十日電】德軍司令部發表＝一、我一潛水艦、九日擊沈敵武裝商船二隻、總噸數一萬七千噸、一、他方我空軍、爆炸四千噸級之敵船一隻、使共起火、一、九日中之敵機擊墜數、共爲十機、

松宮大使一行 踴躍就征途

【神戶十一日電】以大東亞共榮圈之經濟協定確立爲目標、而向安南派遣之特命全權大使松宮順氏顧問加納芳三郎氏、(華北開發審查役)、隨員事務總長外務書記官瀧澤信一氏(米穀局第二課長)等經濟使節團一行二十二名、十一日午後二時、搭乘自神戶起旋之大阪商船海防航路阿利基那丸(九、六八四噸)、受多數官民之歡送、一路逕向安南起程、當松宮大使、於臨行之壯行會上、會謂『誓於決死完遂重大使命』、始登船而就壯途、

日軍佔領新登

【臨安十一日電】佔領臨安之伊藤、佐佐木、鍋島、竹野、青木各部隊、其後即繼續掃蕩敗敵、而於十日午后五時四十五分將新登完全佔領、

謀刷新地方行政 武部長官招集各處長開懇談會

武部總務長官、自就任以來、關於地方行政之全面的刷新、進行愼重研究、前視察間島、牡丹江三江各北邊地區、並於哈爾濱執行濱江省特別監察、觀地方之實情、視察之結果、認爲地方行政刷新、刻不容緩、此次政府中央部、決定樹立具體的方針、定於十二日在總務廳內、由廳內各處長、地方處及其他諸處參事官等參集、擧行關於刷新地方行政之懇談會、同時於民生部、治安部、興農部及協和會等、各關於地方行政問題、作懇談的協議、於各部作成大體之草案後、更由總務廳決定具體之方針、關此地方行政刷新之根本方針、大體如左、

一、爲即應高度統制政策之遂行、而使地方民衆滲透政府之施策、首先以行政第一線之縣行政機能充實爲主眼、故此行 以地方人事之刷新、官吏訓練之徹底、並擴充縣行政機關、

一、縣公署、縣興農合作社及協和會之緊密掛携、爲刻下縣行政運營上之重要問題、明定其職分、調整各機關之機能、

一、關於地方行政、則採用縣重點主義、並不與從來之省之權限擴充方針相抵觸、此乃另外問題、蓋其意在於縣行政之刷新上也、

一、關於地方財政、地方財政之調整交付金等、奉皆倚諸中央、地方預算例年七、八月始可決定、中央側由於對處時局、對地方支與一定之財源、不如於可能情形下、謀地方財政之獨立、

全國民生廳長會議 無期延期

預定於十月十四、五兩日擧行之全滿各省民生廳長、鑒於國都之百斯篤禍、無期延長、再者原定十五日在國防會館擧行之煙政磋商會、擬前於十四日、在民生廳講堂擧行云、

晚晨刊共三大張

失照聲明

[illegible]生火災殃及本寓該戶管全被焚燬除呈請[illegible]照外特此聲明

計開被焚戶管領名坐落於下

一、坐落海龍縣灣龍溝村王永財領名升科地二百一十七畝四分城則十七畝王明新領名下則地八畝以上三張東至鄭玉堂西至崔鳳雲南至本地北至本地

二、坐落海龍縣大安村王永祥領名升科地十二畝八十一畝以上二張東至鄭玉堂西至崔鳳雲南至本地北至分水

海龍縣城南龍驛區門牌八號 王明新啓

遺失典契及名戳聲明

民國十四年冬民有座落錦西樓房村拉拉屯上坎子西首正平房東邊兩間半典於族人陳廣玉典價奉小洋參百貳十元民家遂遷移北省於去年整理宅地時囑託典主代刻名戳申報(即木質方形陳瀛圖印四字)民於今秋備價經中人秦旭東張洛升李玉璽李馨久族人陳鴻義抽贖訖但伊之典契及名戳均遺失爲此聲明無論該契戳落於何人之手槪作無效

錦西聲明人 陳瑞圖

聲明作廢

爲聲明事敝人於民國廿三年借用復升合東昇泰東昇發張濤河堂名義以張炳漢及張錦帆領名契紙四張由中央銀行前身東三省官銀號公濟平錢號及遼寧業銀行押借國幣壹萬六千圓曾開給押品寄存証四張第號1214733135茲因保存不愼以致丢失荷蒙銀行准予具保提取嗣後該項寄存証無論落於何處槪作無効特此聲明

張錦帆啓

失照作廢

茲爲胡德寬信領名坐落本溪縣草河掌村六道溝屯旱田中則地四十八畝戶管一張下則地三十六畝下則地四畝減則地三十二畝減則地九十畝減則地七十二畝減則地三十六畝減則地七畝減則地十八畝消賦照八張共照九張於康德七年一月間一併遺失除呈縣署補發新照外並登報聲明勿論落於何人之手槪作廢紙

業主 胡顯民啓

遺失戶管聲明

啓者敝人領名戶管一張計下則旱田九畝坐落太平哨村大泉眼四至東南至杜姓西北至黃姓於康德五年二月十七日因遷居遺失除呈寬甸縣署補發新照外特此聲明作廢

寬甸縣 聲明人 王志國啓

脫離關係

逕啓者敝人前娶王孀婦爲妻養起名惠賓現已成人心性改變不服管束非我血統所系急與脫離關係嗣伊無論所何事槪與敝人無涉特此登報聲明

海倫 徐樹範啓

遺失地基執照聲明作廢

啓者敝前溫都親王陽倉扎布於放東夾荒時撥留之陵地及屯基執照計坐落李吐屯陵界地巳字七八號八三號屯基八六號內地八天計執照三張因不愼遺失除請中旗公署備案外特此聲明作廢

前溫都親王陽倉扎布啓

失照聲明

茲有坐落瀋陽縣祝家屯村翻子溝屯王德修領名下則十二畝東至山邊南至水溝西至道北至水溝戶管照一紙因赴奉辦事於電車中不愼遺失除呈縣署請補發外特此聲明作廢

王德修啓

律師徐慶裕受任遼陽廖家墳全族祭田總代表穆王氏法律顧問通告

啓者茲受任前人之常年法律顧問凡關於全人對右穆家墳之權利名譽信用本律師負完全保障之責如有侵害之者斷然依法排除之特此聲明

事務所 奉天市大東街登雲號段貳

聲明作廢

奉天市公署都邑計畫科買收之臨時執照保管証第一四八三號民因一時不愼將該執照丢失除呈報市公署外特此登報聲明作廢 股於康德五年壹月六日發給

聲明人 崔文林啓

尋人

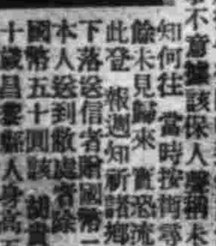

茲因擺聯胡貴民於舊曆八月六日午前八時由擺聯眼赴街午後四時通知該保人永盛長關於胡貴民擺眼之事不意該保人聲稱未到伊處不知何往當時按街尋找迄今月餘未見歸來實恐流落他方登此登報週知諸鄉友有知其下落送信者酬國幣二十圓本人送到敝處者酬國幣五十圓該胡貴民現年二十歲昌圖縣人身高五尺面黑特徵鼻樑上有一個痦子臨行時身穿深灰色毛布大衫下身穿藍色洋服褲子足穿青布鞋

通信處通遼縣南大街東頭 德義成

日本新聞事業視察印象記

（二十六）本報特派記者 李遇吉

歸後感

到日本去、終於很平靜的回來了、在這短短的二十一天裡、三分之一的時間、消耗在乘車和乘船裡、三分之一的時間、消耗吃飯與睡眠中、所餘的三分之一的時間、纔是和日本社會面直接接觸的時光、雖然也會立於廣大的市街上、嗅到或看到清的締造新東亞之氣息、然而那祇是個輪廓而已、我相信這那輪廓也蘊藏着許多想像的成份在內、不過、即是這輪廓、已令我們不能不感動了、尋的、我們看到了非常時下日本國民自肅自戒的性格之發展、那種自勵的抑制享樂的神情、眞令人最爲感心、在商店裡看不到奢侈品、不到下午五點鐘喝不着酒、夜裡十時後、咖啡館喫茶店完全關上門、不但經營事業的人整個的遵守信約、就是顧客方面也絕對不作無謂的紛擾、似這種全國一致的嚴肅印象、確給我一個深刻銘感的、

日本可以說是抓住了時代進程的國家、試看他們的新聞界、出版界、飛迅的整理、介紹、灌輸人民以清新的精神、其偉大的意義、實在不容否認、

秋陽滿地觀衆如雲 兩雄先演爭霸戰

足球大會（第二日）

十五日爲本報主辦之第五屆奉天足球大會第二日、是日也、天朗氣清、惠風和暢、而秋陽當空、尤屬暖意宜人、是以與賽各隊健兒、競賽精神爲之倍增、馳騁角逐頓見生色、尤其是當日社會部初賽醫大與滿鐵A之戰、更爲人所注視、蓋彼兩隊皆擁勁兵名將、而爲本屆大會錦標呼聲最高之隊、比賽之必激烈精采者、本意中事、故愛好足球運動仕女慕名前來瞻仰健兒身手者、較第一日尤多、則大會之盛況、於茲亦可概見矣、當日比賽、計有四場、高級部爲維城對一高、師道對七高、社會部爲醫大對滿鐵A、農大對滿鐵B除七高棄權師道不戰而獲一勝外、其餘三賽、均準時舉行、茲將各賽情形及結果、分誌於左、

醫大再遇滿鐵A隊（五比一）前耻盡雪〔社會部〕

社會部初賽醫大對滿鐵A之戰、爲本屆大會第二日中饒有興味之戰、蓋兩隊在上屆大會中、曾一度相遇、不幸醫大一時失計、次賽中即被淘汰、當時球界人士、不勝爲之惋惜、今者逾時及年、醫大當早下一番功夫、以期一雪前耻、而滿鐵隊、在過去一年中、球藝亦當有相當進步、且本屆大會社會部錦標復以此隊呼聲爲高、是此次再過、醫大將如何以退滿鐵之兵、而滿鐵又將出何奇計涉策與之力戰、洵饒興味、而集中奉市足球界人士之視聽、故到場作壁上觀者甚衆、說者或謂滿鐵以速著、醫大則善以智取、然則速制智歟、抑智制速歟、端在精神之如何、而愛好足球者之對此賽之關心、亦可反証此賽之重要、非同尋常、午四時二十分、醫大滿鐵兩隊戎裝登場、邁古兵之制、相見以禮、然後卜陣紮營、醫大據西、滿鐵佔東、開球後、滿鐵即取攻勢、擬與醫大當頭一棒、無如其戒備森嚴、不容稍越雷池、甫抵前衛之線、即被擊回、且醫大乘勢調遣大兵、一路東進、屢逼滿鐵、再三叩關、惟皆未能如願以償、五分鐘時、醫大右路賓出奇兵、右翼關泰東運球前進右鋒譚芳地及中鋒郭良盛、則甫之而進、一時滿鐵門前、風雲告急、後衛二將、拚命抵禦、彼及球至距門廿餘碼處、阿闍於亂軍中乘隙叩關、球運向門而去、門將見勢危急、遂催馬殺出、執意甫出球至、及欲掉轉馬頭、則醫大中鋒郭良盛、前來接應、歸路被截突、於是首失一球、逾三分鐘醫大又下令進攻、右路先頭部隊、奉命之下、立即開拔、繼之右中兩路、中衛、亦乘勝逼進、聲東擊西、輾轉前進、倏時已抵城下、但見譚芳池足起、而球遂風入網矣、開賽僅八分鐘、滿鐵已失二球、全隊精神、爲之散漫、反之、醫大則得心應手、自後衛而前衛以迄前鋒、馳來極爲如意、尤其前衛顧世貴、更爲活躍指揮三軍、進攻退守、可稱爲醫大台柱、十八分鐘時、醫大乘滿鐵後備空虛、又向左右兩路進兵、滿鐵一時極感難於應付、只得盡人力而聽天命、乃以時運不濟、中衛一脚倒捲、球竟直奔球門、門將岩野見勢已危、躍出急救、但球撞橫木折回、醫大中鋒郭良盛備馬趕到、乘勢一興、應聲中的、至此滿鐵已失三球、爲挽回頹勢、乃重整旗鼓、秣馬厲兵、出死力與之相拚、而醫大隊因連中三元、軍威大振、後衛竟爾拔主中線、共出全力、重於攻者、當可想見、滿鐵識破其計、乃出速擊之策、右翼以迅雷不及掩耳之手段、馳騁前進、中鋒則儘騎輔之、卒於乘隙奪回一球、但以實力所在、及後又被醫大關泰東、郭良盛後打入兩球、前半時終了、五比一醫大佔先、休息五分鐘、易地再戰、先是醫大聲勢仍在滿鐵之上、乘勢進攻、期有所得、惟阿部脚頭欠準、失機者再、滿鐵雖頗挽回失局、無如醫大前衛後衛、監視嚴密、難越雷池、並兼兩隊愈戰愈疲、動作失靈、結果皆無進展、全賽結果、五比一醫大勝、

△滿鐵A隊 齋藤 佐藤 阿部 仲田 三枝 築島 久道 山本 高畑 金 岩佐

△醫大隊 關泰東 譚芳地 郭良盛 顧世貴 楊永赫 李日非 徐恩貴 遲元龍 白恒山 高玉新

隊名	門球	角球	任意球	得分
醫大	6	1	4	5
滿鐵A	2	0	8	1

寫眞 上爲農大對滿鐵B隊、下爲一高對維城之戰

七高遲到棄權 師道不戰而勝

高級部初賽師道與七高之賽、原定午後二時在國際足球場舉行、惟因七高超過法定時間仍未到場、大會乃按規則宣告七高棄權、師道不戰而獲一勝云、

滿鐵隊B一帆風順 五比○農大慘敗

社會部滿鐵B對農大之戰、午后四時二十分、在國際運動場、農大據東、滿鐵B據西、兩軍確立陣地後、由農大發球、而開始比賽、初臨戰場之兩軍健兒、奔馳場內、各不消讓、約十分許、滿鐵B軍乘有機會、全軍聯合攻入農大陣地、一時農大撤軍不及遂被滿鐵B勝一球、當時全場空氣緊張、觀衆掌聲如雷、努力、加油之聲不絕於耳、於是農大鼙、軍擂鼓、全軍猛攻、希圖雪耻、但滿鐵B勝氣鼎沸、雖農大軍幾臨城下得有機會、終因防範緊密未得奏凱歌、而滿鐵B軍見此情形、深恐被襲、乃聯合全軍、努力攻守、以致兩軍之戰、非常激烈、觀象叫好之聲、充滿場內、當此不相上下之際、前半場乃告終了、結果滿鐵B以一比零而勝農大、休息五分後、兩軍更換陣地、於五時復行後半場開始比賽、農大因前半場負一球此次之戰、各健兒、莫不奮勇、以求復仇、但滿鐵B軍、先取守而取攻勢、農大軍雖滿鐵B之重要陣地、終被滿鐵B軍攻出、復至農大之城下、農大前軍回防不及、雖有門將及二門防守、但終因寡不敵衆、敗於滿鐵B一球、時約開戰後十分許、於是滿鐵B軍銳更強、盤桓於農大陣地、戰雲瀰漫場中、空氣特別緊張、觀衆目視此情、無不出神、如此激戰約五分許滿鐵B軍又得一球、而農大軍威、仍不減於前、隨時攻守、頗爲有序、不料滿鐵前軍封秉恩單、在中軍線將球踢入農大二門時、郭士俊獨馬冲出、以頭將球頂入大門、致使農大又負一球、一時全場觀衆彩聲不絕、兩軍之歡呼隊、搖旗吶喊、鼓勵軍心、一希一勝再勝、一希雪耻復仇、但農大軍因連次猛攻、未獲勝利、以致陣容稍亂、滿鐵軍勝而復勝、全軍愈顯活躍廿一分許、又勝農大一球、僅此十一分許、農大雖連續敗於滿鐵B四球、復整軍擂鼓、猛烈攻擊、但滿鐵B軍竟取守勢、終使農大軍無地伸張勢力、五時卅五分許、於激戰中而終了、結果滿鐵B隊以五比零而戰勝農大隊、其得球及兩隊陣容如下、

▲滿鐵B隊 曲元義 阮蘇興 李金仁 韓鍛財 郭士俊 封秉恩 李根祥 王致一 程嘉 卜崇祥 王玉禮

▲農大隊 劉白殿翰 王文增 喬沂 婁志超 朱煥彩 曹立範 于紹武 張興源 姜國恩 滕振 李春桂

農大	隊名	滿鐵B
13	門球	12
2	角球	4
1	任意球	3
0	得分	5

足球大會 本日之比賽 ＝準決賽＝

△高級部
1、維城對師道（午后二時國際球場）
2、二高對五高（午后二時滿鐵球場）

△社會部
1、集友對醫大（午后四時國際球場）
2、公友對滿鐵B（午后四時滿鐵球場）

死拚 一高兩續全和（高級部） 維城抽籤倖中

高級部維城對一高之對壘也、于十一日午后、二時十一分、在滿鐵場內、開始比賽、維城據東、高一據西、（維城先蹴）開球後、双方振刷精神、努力應戰、在開球後十五分時、維城被罰角球、然後衛禦球得法、隨即蹴出、移時混戰愈烈、爲時二十二分時、維城前鋒衝入一高陣地、時一高前軍尙未退回、千鈞一髮、惜維城戰士將球踢偏、致未命中繼續鏖戰至三十分時、球旋轉於一高陣內、時時投入後衛陣地、禦球稍偏、一高被罰角球、幸未命中、然亦吃驚非小、彼往此來、各逞鬥智、奈前半時之時間已止（兩點四十六分）卒造成零比零之局勢、休息五分後、方向對調、各展陣容、繼續應戰、演出異常緊張之局勢、鏖戰多時、維城被罰（十二碼）、時勢嚴重、雖未命中、亦大受虛驚、開球後二十分鐘、維城陣內、滿佈一高戰將、球屢次奔波於維城門前、幸維城後衛勇猛、將球踢出中線之外、得免於難、双方從新展開戰略、奮勇鏖戰、當二十二分鐘時、一高連絡得法、球又趨入維城陣地、數個險球、皆未命中、情勢十分緊張、維城守門、穩重沉着、接球穩健、依賴未負者數次、二十六分時、維城被罰角球、雖未命中、已引人驚駭不止、當球飛往南方之際、（正被一高左側前鋒接着猛踢落於維城門前、守門元訓、奮威播住致未入網、于發球後、維城前鋒齊心協力、故球時時在一高陣地、正在興高彩烈之際、然時已終了、仍爲零與零之比、勝負未分也、第一次延長十分、繼續鏖戰、双方再整旗鼓、悉求最後利勝、維城勇猛進攻、全軍馳入一高陣內、形勢危急、卒未獲勝、終時又滿、結果再延十分、双方對壘情勢步步緊張、最終仍爲平局、造成零比零之局勢、爲時三點四十六分許、遂按大會規程實行抽籤、維城乃得勝利耳茲將兩隊之陣容誌之如下

△維城　△一高
元訓＝守門＝孫桂模
宗林 龍恩＝後衛＝于景陽 黃世錦
王賓 搏文 玉惠＝前衛＝劉卓 曹廣 趙濂如
宗賢 玉柱 靖山＝前鋒＝王彬 趙思聰 徐開榮 尹洪 陶鐵鷗

本報與弘報處共同主辦 第一回寫眞展覽會 公開募作品

爲謀照像藝術向上並以便秀照片將滿洲躍進之實相廣向內外介紹計、決由本報與弘報處共同主辦寫眞展覽會、每年分春秋二回舉行、此次爲第一回之公募、其實行方法如左、

一、課題＝△滿洲之自然（山、河、海、郊野、森林、湖沼、季節之表腹等、）△滿洲之建築物（運動、家屋、塔、廟等）△滿洲之產業（農、林、畜、水、鑛、工等之職場或其產物）、△滿洲之交通（道路、鐵路、航空、船、乘物等）、△滿洲之生活（各民族之生物等）

二、規定＝△爲自作品即可、不問新舊、隨便剪裁或成組寫眞均無妨、應募枚數、亦不限制、△大小四開、滑面黑色、△印畫後面記入如左事項、（第一回展應募作品課題名稱單說明文、撮影日及場所住所氏名、）

三、收受＝本年十一月十日起、同三十日止、寄至新京國務院總務廳弘報處登錄寫眞係、△應募者格不限制、

四、審查＝於弘報處內舉行、入選作品作名課顧分天地人三級、授與如左之證書及賞品、（天）＝登錄證書、弘報處長賞、記念品、（地）＝登錄證書、記念品、（人）＝登錄證書、

五、登錄＝入選寫眞登錄於政府寫眞登錄原簿內、其登錄證書交付於作者、登錄寫眞記載者氏名、活用於政府及其他發行之刊物官制明片、並弘報處所行之定期印畫配給內、

婦女經血不調 男子腎虛腎寒

啓者敝人現年二十九歲自結婚以後未生育實因素患經血不調之症每當行經或赶前錯後或黑紫成塊或顏色稀薄赤白帶下若在夏令腥臭之氣令人生厭而行經前後腰腿酸痛存行經前腹痛尤烈至去後眩暈昏迷更甚以青年之婦女直被病魔所驅使自前年以來每有心忙心跳週身不安夜不安眠夢魂顚倒時出虛汗等象敝人仔細品察恐成虛症始知確因初起此症未加注意所致現在腹內有塊堅硬異常並經血一來非二十數日不止或有兩月甚至三月不見之時敝但萬難恢復健康矣但不能不急速設法屢經診治服藥無數毫未見效大失所望最後聞友人談及大西城門外電車道路西鶴春藥店所售安坤丸對於此病非常有效即往購服一盒服後立見奇效將心忙心跳以及腹痛白帶等症先漸止住後又購服兩盒已將各種病象霍然而愈更繼續服用數料牧意想不到之效果經期準確恢復本來面目今已小兒兩週歲矣實喜出望外也並且更可喜者敝人素患腎病甚重腎虛腎寒下元虧損精元不固腰酸腿軟四肢無力行走不便小腹常疼每食之後必須嘔吐一次稍勞動必出虛汗身體倦見疥驢乃同時購服廣嗣金丹依法按日服用數盒即將所有宿疾完全治愈後男女同享健康幸福成爲安樂家庭若非該藥店售此良藥則人對鶴春藥店無以爲報因遷病症及治愈經過附加全家小照刊登報端用申賀忱兼爲同病者告決非爲該藥店宣傳實欲沈病同胞早登壽城一指迷津也鶴春藥店在奉天市大西門城門外電車道路西樓房便是該藥店所售廣嗣金丹小盒十二付國幣八元大盒二十四付十四元安坤丸小盒十二付國幣四元大盒二十四付七元外埠函購另加郵費兩角詳細說明外埠患病有索閱者該藥店即能寄上

右鳴謝人奉天鐵西三聚成經理 胡寶榮白

治癒鼠瘡瘰癧

敬啓者素珍身患瘰癧四年有餘初起之時項下左右僅有疙瘩三四個經醫診療據言確爲火瘰遂即用藥數劑未見奏效疙瘩日漸增大一年之後遂即連至頸胸各部繼又潰破膿血並出嗣經醫者診視有稱瘰癧者又稱鼠瘡者因之動用手術數次毫無功效幸在鶴春藥店購茄消堅化核膏及內服化毒散僅用一月不足一切瘰癧頓見奇效平復如初感激之下謹奉家慈之命茲將素珍照片登之報端用告海內女界同胞有患斯症者庶可購該藥店所售各藥以期早登彼岸該藥店化核膏每袋國幣四元化毒散每袋三元外埠函購另加郵費二角鶴春藥店設在奉天市大西城門外電車道路西樓房便是

鳴謝人 奉天小南關榮華市 素珍謹啓

治愈痔漏

敬啓者鄙人患痔漏有年矣初起之時未加在意不料日漸加重[illegible]……鶴春藥店[illegible]……奉天瀋陽區[illegible]三八

許明泉謹白

奉天省長許可

薓茸補天丹　烏鷄調經丸　益母還魂丹　加味二仙丹　徠珀安神丸　回陽化陰膏

主治各症列下 [illegible]

本號出售小成藥種各種良藥功效偉大久已馳名遐邇種類頗多不及備載僅將著名成藥列後

德慶增藥房製 奉天市大北門白塔寺東第二區 電話四二九五二番

博濟醫院

△內外科　△花柳科　△皮膚科
△婦人科　△小兒科　△產科
△戒除鴉片　△慢性中毒
負責　斷癮　時間　迅速
入院隨意　奉天市大西邊門裡路北　電話(二)一八四七番

治愈淋病花柳

[illegible]

劉福德謹啓

官准立案 明順堂 腰疼丸藥 歡迎代理

奉天小西邊門外公園西

傳秘製至今七世此藥專治男女老幼遠年近日腰疼腿疼風寒肚疼週身串疼筋骨麻木半身不遂口眼歪斜癱瘓拘攣四肢無力行步艱難腎囊潮濕疝氣偏墜腎寒酒寒胃寒婦女下寒白帶久不受孕產後受風受寒無論男女老幼各種風寒麻木寫肚等症每日服用兩粒每付拾粒定價國幣壹圓伍角半料伍付柒圓每料拾付國幣拾參圓外埠函購滙款即寄優待郵費不足壹料不郵

本堂主人常惠峰啓

日語專門 日滿書院招生 新學期開始十月十五日

今次開學普通科第一第二第三學期及高等科與補習生均可按各學員之學力隨便入學但各班均以五十名爲限

教授科目
第一學期　發音會話書取對話翻譯讀本
第二學期　口語文法會話書取聽取對話翻譯讀本
第三學期　文語文法、讀本。小說、歷史。新聞、尺牘會話、翰書文
高等前期
高等後期

入學資格　第一學期限四個月以上學修者第二學期限八個月以上學修者第三學期限十二個月以上學修者

授課時間　本科午前九時至十二時午後三時至七時夜科午後五時至七時同七時至九時

章程　函索即寄插班隨時入學遠道通學者本院給與乘車減價証

地址　奉天市瀋陽區一心街一段九四號舊大西城門內瀋陽縣胡同電話（四）三三四六號

完全母乳代用品

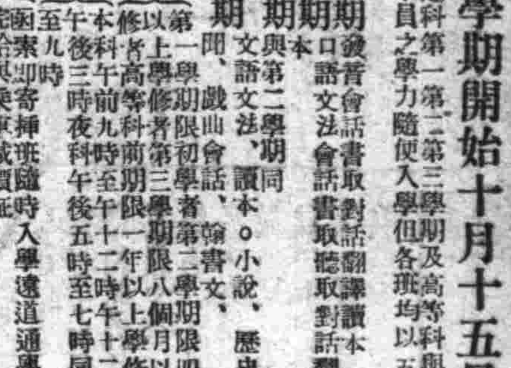

用法簡明用開水沖之即可飲用也 ★ ★ （1）

森永牛奶粉

新式簿記招函授生

有技能即不患無職業欲學現在社會急需要之技能又因維持現職而不能離身者惟有投入本會函授部學得新式簿記爲最好良機因爲通信教授不拘時間不曠正業更無須親身來會備有詳章函索時請附郵票四分寄交新京中央郵政局私書函箱第八四號本會收即寄（通信時務將回信地址詳細寫明）

駐京大連銀行簿記講習會函授部啓

民益鐵工廠出品

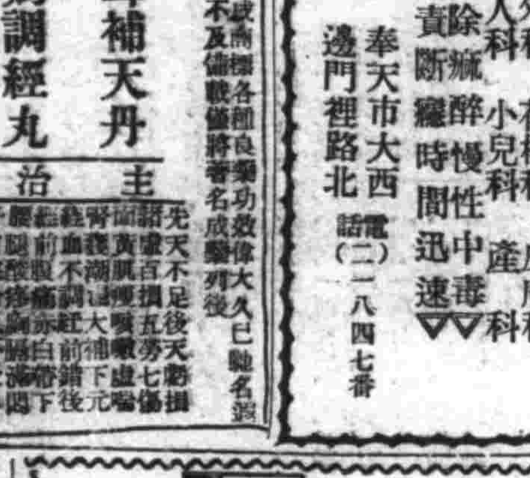

奉天市瀋陽區惠工街三段三九（工業區一馬路）

發明人 王伯勛

苞米蕎麥穀物粉碎機輕便精白機自動香油機豆腐粖昇降機淨糠機及其他類米機之附屬品等備有樣本及詳細說明書函索即寄

毛生液

頭禿脫髮髮稀薄生髮力不良之人務請一試

本劑能變成最良之毛髮。解消脫髮便稀薄毛髮。眉毛。新製最生防止頭皮發燥腦癬。頭禿頭病。中禿。患瘡後禿等及其他不生毛之地址用之乃最奏効之生毛聖藥

本舖 山崎榮三郎

琵琶記

—152—　巧儷

蔡老安人在世時、本想教兒子種田的、那時蔡傭雖然不曾有什麼抗議、心裡頭早已有了反感、以爲母親太胡塗、看不起人、中了秀才、還好再種田嗎、可是現在他在高門巨第圈了三年、又沒撈着官作、忽然又想去看看青、親一親野外風景、他的意志亂了、不知怎樣纔好、如果最近太師再和他沒有什麼使他滿意的表示、這義務兒子、他也許不再當下去了、

他正想和他的夫人商量一下、到野外玩一玩、因爲現在城外廟會很多、一般人都有隨便遊賞的機會、我們何苦白圈着、他不敢直接和太師去說、纔想求夫人代爲請示、不想適逢湊巧、太師打發人把張眞人的請帖、拿到後面、來給他們小夫婦看、這無疑的是太師已然允許他們前去赴會了、不然的話、這請帖就不能給他們看、只喜得蔡傭好似忘其所以、

『想什麼、來什麼！要照這樣順心遂意、我的大運可就要亨通了！』

牛夫人見他如此喜歡、很以爲怪、

『這也不過是普通酬應、何必這樣忘形呢？』

『你不知道、我這程子圈的太難過了、如今能到城外玩一玩、如何不喜呢、』

『跟大運又有什麼關係呢、不是離題太遠嗎？』

『這你更不知道了、岳父有時倒拔植不相干的人、我一提作事的話、就說別忙、可是方才我正想跟你商量出去玩玩、忽然就來了這末一道請帖、三年以來、沒有這樣隨心事、這不是大運的開頭嗎、』

『你別瞎附會了、反正你在老人面前、也許說過什麼不謹愼的話、照你這樣輕率、還怪老人不拔植你嗎、』

蔡傭見說、不覺低了頭、想了想、也沒說過什麼錯話呀、或者無意中、也許流露出來、還以小心爲是、他謝了謝他的夫人、就不敢再多說、

神皋雜俎

歷朝詩學史（續）

〔范旭生〕

謝翱子皐羽。一字皐父。長溪人。慕屈平託遠遊。乃號晞髮子。以布衣爲文丞相諮議參軍。天祥卒。避地浙東。所至輒感哭。故爲詩桀鷔頗有奇氣。每執筆遐思。身與天地俱忘。嘗語人曰。『用志不分。鬼神將避之』。亦可以見其苦吟矣。宋詩鈔謂其『古詩可頡頏昌谷。近体則卓鍊沈着。非長吉所及也』。蓋皐羽詩尚奇詭。能造意境。頗似李賀。而刻意苦吟。則又近孟郊云。

春燈謎

袁光

睥其目嚼其腹。（宦職句一）狀元

相看而不厭。（西廂句一）眉眼傳情未了時

青黎照讀。（禮記句一）然後爲學。

項羽掘始皇塚。（史記句一）爲取政之寶也。

落日氣淸。（花名句一）夜來香。

牧童遙指杏花村。（四書句一）遠之則有望。

小星以知之。（詩經句一）東方未明。

紅樓夢。（唐詩一句）高枕石頭眠。

雨飲玲瓏泉下　若金石氣。雨來則阻

垂雲起嶽嶽。衣被松　之。不得撫着琴。下有

與桂。夜含星斗光。隱　桑門子。飲用陶匏器。

閒話西遊（一）

〔趙仲珊〕

一。西遊記小說與西遊記

西遊記小說。非爲元長春眞人邱處機所作。元太祖西征時。曾遣使召處機。赴軍中。處機應命前往。經萬餘里。行凡四年。始至軍前。其從行之弟子李志常。援其往反所歷。撰西遊記二卷。此書乃爲地理學上之重要材料。並非小說。故完全與現在流行之西遊記小說無關。

二。西遊記之作者

西遊記小說。爲明淮安嘉靖中歲貢生。吳承恩作。承恩字汝忠。號射陽山人。工書嘉靖中歲貢生。官長興縣丞。家貧無子。遺稿多散失。邑人邱正綱。收拾殘缺。分爲四卷。刊布於世。太守陳文燭爲之序名曰射陽存稿。（凡四卷）。又續稿一卷。蓋存其什一。善諧劇。所著雜記。（西遊記即其一種。）名震一時。茲考列其中年代如下。

正德末（約西元一五二〇）吳承恩生。

嘉請中。（約西元一五五〇）歲貢生。

嘉靖末。（約西元一五六〇）。任長興縣丞

隆慶初。（約西元一五七〇）在淮安與陳文燭等往來酒酣論文。

風景寫眞　荷蘭名物風車

世界各國。一國有一國的特徵。一國有一國的名物。倘若要拿名物表現荷蘭國時。誰都知道是風車。在新科學沒發達以前。荷蘭國裏處處都可以見到風車。利用風力來 代人工。本是農工業上一個絕大 的利器。自從蒸氣電力發達以來。風車的命運。便漸漸的低下來。但是荷蘭國內。風景幽美。在農舍稻田。柔山輭水之間。點綴上一個風車。倒也有些詩情畫意。顯得有風趣啊。

曾文正公之研究（四）

〔澈塵〕

又年譜云

公每綜部務。悉取則例。博綜詳攷。準以事理之宜。事至剖斷無滯。其在工部。尤究心方輿之學。左圖右書。鉤校不倦。於山川險要。河漕水利諸大政。詳求折中。

其後公在軍中。又屢寄家訓。以攻究漢學。課其子弟。如咸豐八年八月二十日家訓云。

國朝大儒如顧閻。江。戴。段。王。數先生之書。亦不可不熟讀而深思之。

又咸豐九年四月二十一日家訓云。

學問之道。自漢至唐。風氣略同。自宋至明。風氣略同。國朝又自成一種風氣。其尤著者。不過顧。亭林閻。百詩戴。東原江。愼修錢。辛楣秦。味經段。懋堂王。懷祖數人。而風會所扇。羣彥雲興。爾有志讀書。不必別標漢學之名目。而不可不一窺數君子之門徑。

據以上各記載。公對於漢學之重視。槪可想見。又公復李觀察鳴裔與朱太守孔揚等書牘中。考究訓詁。剖晰名物。對於所謂考據者。亦似有深刻之研究。雖羈身軍旅。無專門著作。然以漢學家實事求是之精神。以適用於事物之間。規劃謹嚴。條理周密。殆皆此種影響。所蘊儲以成者。公癸亥二月日記云。

處人處事之所以不當者。以其知之不明也。若巨細周知。表裏洞徹。則處之自有方術矣。吾之所以不能周知者。以不好問。不善問耳。巨細周知。表裡洞徹。當然須恃物觀之證據。則須以好問善問得之。即係搜羅各種資料。而假定其應付方策也。又公庚申四月日記云。

凡事皆有至淺至深之道。不可須臾離者。因欲名其堂曰八本堂。其目曰。讀書以訓詁爲本。詩文以聲調爲本。事親以得歡心爲本。養生以少惱怒爲本。立身以不妄語爲本。居家以不晏起爲本。居官以不要錢爲本。行軍以不擾民爲本。

此八本之說。爲公立身行世之要着。日記家書。曾屢言之。蓋皆根本其過去經驗。以設定獨立見解者。又公於東流大營贈李芋仙云。

身到。心到。眼到。手到。口到。身到者。如作吏則親驗命盜案。親查鄉里。治軍則親巡營壘。親冒矢石是也。心到者。凡事苦心剖晰。大條理。小條理。始條理。終條理。先要擘得開。後要括得攏是也。眼到者。著意看人。認眞看公牘是也。手到者。於人之長短。事之關鍵。隨筆寫記。以備遺忘是也。口到者。於使人之事。警衆之辭。既有公文。又不憚再三苦口丁寧是也。余與僚友。論治事之法。錄貽芋仙共證之。

（曾文正公雜著卷二、四十五頁）

所謂先要擘得開。即係分晰考察。近於演繹的方法。後要括得攏。即係綜合研究。近於歸納的方法。實兼演繹歸納兩方法。以發現事物之原理原則。其富有科學之精神。益爲明顯矣。

蟋蟀經（上）

仲珊

季夏之月。蟋蟀居壁。乃禮記所載之語也。蓋蟋蟀似蝗而小。長七八分。黑色有光澤。雄者前翅左下右上相重疊。連接處有剛强之發聲器。末端有尾毛二。較雌者爲長。雌者翅短。尾毛之間並有產卵管一。秋夜鳴聲甚厲焉。

蟋蟀一名蛩。又名蜻蛚亦稱爲促織。楚人謂之王孫。幽州人謂之趣織。督促之言也。故里語云。『趣織鳴懶婦驚』又名吟蛩。以其秋初而生。隨陰迎陽。得寒則鳴。一云濟南呼爲懶婦。亦謂投機。謂其聲如急織也。

詩義問載。『蟋蟀食蠅而化』未免近於神話。頗不足信。又高僧傳載。僧人道賁。聞蟋蟀之鳴聲。而曰。『時聞此聲。足代簫管。』實爲蟋蟀之第一知己者。他如賈似道之蟋蟀論則云。『煖則在郊。寒則附人。似識時者。拂其首則尾應之。拂其尾則首應之。似解人意者。合類鬪頑。以決勝負。英猛之氣。甚可觀也。』亦頗有贊美之意。吾謂道賈二公。不啻蟋蟀之良友也矣。

唐明皇時。宮中妃嬪。每至秋夜。群以小金籠。捉蟋蟀閉於其中。置枕函畔。夜聽其鳴聲。洵爲最高尙之消遣方法。至庶民之家。亦皆效之。現世各城鄉之公子哥兒。亦有以養蟋蟀爲玩物者。蓋仿古制也。

秋

＝非君＝

夕陽遙視着這座古老庭院。

晚鴉擁着。散落底葉子狂舞。

覆滿枯草。頹廢底牆垣。

束不住伊人依闌底嘆息。

。　。　。　。

薜荔葉子像一幅少女羞澀容顏。

晚風裡禮拜堂底鐘聲。

鼓盪着伊人懷想底心弦。

秋！三度溜過這古老庭院。

蓬勃草堆裡。攪亂了伊人底青春。

詩

〔書雲〕

夜泊待發

一路舟行載淚痕。迷離燈火泊孤村。飄搖弱水風欺岸。醞釀黎明夜市恩。楓影拋殘棲鶩夢。雞聲啼斷旅人魂。帆檣曳挂愁千尺。眼美家家靜閉門。

平沙漠漠鳳鴉屯。還水含烟淡欲昏。牖下停雲參世態。心馳快馬覓天根。石經試劍名常在。草爲披霜綠不存。跌宕風前一斷梗。消愁無計倩金樽。

盆中薔海石。左顧如礪。疑此積上來。不知幾年歲。桑滿却問客。所居何姓氏。回指南海峰。蒼茫倚一至。

林景熙字德陽。溫州平陽人。咸淳七年太學釋褐。官禮部架閣。轉從政郎。宋亡不仕。其詩多淸微悽怨之音。神妙不減劉長卿。宋詩鈔云。『大槪悽愴故舊之作。與謝翱相表裏』翱詩奇崛。熙詩幽婉。此可以評林謝矣。

宿台州城外

荒驛丹邱路。秋高酒易醒。霜增孤月白。江截亂峰青。旅雁如曾識。哀猿不可聽。到家追此夕。三十五郵亭。

擬字披露

胡萬鳳　桐舫　五樓
王樹田　稼軒　心會
喬守夫　信孚　默存
施洪源　澤長　海若
左以文　成五　華甫
李巘男　冠軍　樹卿
劉永煊　煦如　春谷
張承瑜　潤餘　沐存
曾光輝　明遠　曇榮
李樹榮　欣之　遇春
白國輝　光甫　月波
白國欽　佩實　敬之
王鴻儀　作賓　鳳來
鄭世亨　昌五　衍藩
宋寶豐　樂秋　有年
宋錫榮　紹安　純之
王治亭　致平　遠齋
李實善　心儉　元良

梨園瑣譚　舊劇的形頭

（念生）

從愛美的立場來觀察。梨園相傳的穿破不穿錯的一句金科玉律。似乎已被時代的輪子所軋壞了。不再適用於今日。所以王寶釧和李鳳姐。才要脫下竹布衫。從貧苦階級。跳到資產階級。這般情形在京中。也只限於旦角。鴻鸞禧的莫稽。依然還穿一件富貴衣。沒有離開窮生地位且角行頭可以隨便。再餘角色。仍須規律化。然而不然。外地的伶工形頭。異樣新鮮。關老爺的靴子可以繡花。趕路時期的黃天霸。能夠一場一件新褶子。這是暗示天霸在住店打尖時換的裝。都有理由可以指出。當然不能求全責備。說他們曄了扮像譜。總有辯論的餘地。只要劇人形頭。和這齣戲環境不違背。彷彿也是無話可說。

舊劇的形頭扮像。看去似乎平淡無奇。然而處處都有深意不是隨便的。就拿老旦的形頭說。這是最簡單了。可是他的衣色也分兩種。紫一米。單看是唱什麼戲。遊六殿的劉氏。釣金龜的康氏。決不能穿紫。因爲一個是尋常人家的老太太。一個是多少沾些貴族味兒的太夫人。太夫人當然要穿紫的。寒磣的康氏。就沒有這種資格。再說告老還鄉的戈登雲。出場不戴員外巾。拿一頂雁翎古的甄帽給他戴了。豈不惹得台下要哄堂大笑。

不過後台戲箱。是官衆所用。那有許多漂亮形頭預備着。所以各角登台。都是自備形頭。緣因一則大小可以稱身。二則免去向人麻煩。緣因後台戲箱組織。大袖衣全在大衣箱。靠旗在旗包箱。二衣箱。頭上戴的全在盔箱。靠把全在挑滑車的岳元帥。在後台上裝。如用官箱形頭。必須將四個戲箱完全走遍。才能裝扮妥當。多麼麻煩。所以名角都自帶彩頭。既不受戲箱的拘束。式樣又可隨心。一切彩頭。愛做什麼就做什麼。台下欣賞的是藝術。只要漂亮美觀。就是前朝的事實。穿現代的服裝。能有什麼問題呀。

幽默與林語堂（五）

〔吳郎〕

事實上林氏對其所倡導的『幽默』。自身也承認了是欲攘牛角尖負隅以終身。那麼『牛角尖』的解釋。不妨就說是一個小小的世界。否則他是不會發生『負隅以終身』的熱意。同時更相信他是不會再『再安於牛角尖』了。這個小小的世界裏。像林氏可以這樣的徊着他。設在這幽默的中央。他的周圍站着成群的知書識俚的讀者。有的面孔蒼白。有的肚滿肥腸。有的滿身書香。都一個一個從林氏本身上。分得些幽默的輕鬆。總之。對於這些分得了幽默的輕鬆。却是發洩了由現實生活得來的或濃或淡的不快與苦悶。安慰了不滿於現實生活而又不願不安於現實生活的良心。所以在幽默上的立論。林語堂氏究竟是不幸的。他們實踐的第一工作。試看其效果。對於幽默。也決證實不了他底宏願。也並未醫治了中國人『心靈的根本不健全』。其結果反而擴充到逗人笑。要貧嘴的文字。流行到一時。要爲了醫治中國人『心靈上的根本不健全』的良好藥品了。實在這不是很錯誤的事實嗎。

最後總結一句。以幽默的苦笑。來代替或忘記了現實的痛苦。我們感到了這雖不是文學上的負號。但也差不多了。（完）

國際劇團公演觀後（下）

（伊軍）

內含諷刺。不怪人說戲劇是移風易俗的玩意。演員們大體也都很努力。以致將這一齣戲又熱鬧又圓滿的演完了。祗是佈景有點使我不大明白。這兩個環境學生居室的左側。有一條短牆圍繞着。仔細的望合上牆。燈光照耀之下。又不是籬笆。又不是木板（木牆應該再高一點。而且不能那麼光滑）。不曉得佈景担當者用意何在。

二、人生劇場（獨幕劇）。也是和第一幕一樣的熱鬧。編者的立意底確是不錯。在現實來說於藝術的人跟窮是有點投緣。而且編者能夠來個劇中劇。把這兩個困在難中的藝術家。重圓解開。這一點就是我們常人想不到的。這兩個笑劇結束了以後精神不覺爲之輕鬆快感。睜大了兩隻倦目。等着第三幕出場。

三、夜深沉。也是獨幕劇。編者把世態人情作題眼。把整個社會的黑暗陰險給揭開了。劇情寫得那麼逼眞深刻。而且本劇編者又是本劇的主角。他對於情劇當然是很透徹。所以他把劇中人的個性一絲不漏的表現出來。這也是此劇成功的要點。此外更值得提出來的就是劇中的候母。他的演技最成功。尤其是她的兩支眼睛表現。一個發瘋者很像。總之此劇是較第一幕成功了。

臨紀潼勝（六）

〔芳軒〕

以上所舉。都是很有名的名勝。此外還有新豐故城。始皇祠。太子扶蘇墓。扁鵲墓。唐朝三太子陵。黃巢壘。舉不勝舉。這些在志書上載着很覺引人入勝。可是實行考察。多半是渺茫不可尋縱然有。也就是黃土一堆罷了。

灞橋―灞橋這兩個名子。都是充滿着詩情畫意的。古人所謂詩思在灞橋驢子背上。這灞橋是如何爲人留戀呢。這個橋。到西安二十里。

男女性慾不滿陽萎無感症 請用 最補利孃 セーブレビン 局所塗布劑

最補利孃爲醫學博士中川卓次郎先生新發生殖機能障害受人類歡迎最新藥劑、問世以來因係簡便之局部塗布用藥、頗受大衆讚賞最補利孃之醫治效果、只將其塗抹局部即能由粘膜方面迅速收吸、刺戟陰部神經系統使局部細胞之活動歸於旺盛、筋肉緊張、藉以催進、對經衰退之性的機能、復活起來、以本劑塗抹於局部、不拘能治愈、性慾不滿、交不能、而連續使用、効果尤爲顯著、與以一般藥類中、實無與其並、最爲理想、其藥力生効之迅速、具毫無其他作用、乃性的機能障害、陽萎女性無感症、勃起衰弱生殖器發育不全等症者之福音

（藥價）八五八一圓二角　二〇五八二圓五角　五〇五八四圓五角　一百五八七圓八角（送費四乇二分）

東京世田谷區松原町四ノ一四〇　天醫堂　▲批發處 振替東京一九二四番

總代理 奉天市小西關大街 廣濟堂大藥房

滿洲國安東市市場通 一木大藥房　哈爾濱石頭道街 原田口
奉天浪速通 井上誠昌堂　哈爾濱石頭道街 旭昇壽
新京三笠町 宮崎大藥房　大連市浪速通 日本實藥株式會社
吉林河南街 林盛堂藥房　滿洲國圖們 新井藥房出張所
哈爾濱傳家甸九道街 松壽堂藥房　天津日本租界旭街 松本盛大堂
哈爾濱傳家甸昇平街 釈井泰昌堂
▲其他全國著名藥店均代售若遇貨物售罄時請向批發處定購爲荷　山本長藥房　說明書免費奉贈

福海泉　電球交換所　電汽販賣　時計修理　彫刻圖章　大連市千代田町四十一　呼出電三四四番

早洩藥 患早洩病者收效確實防止 外用 性美膏 一元二元　回春聖藥 桃夢（一圓二角三圓）滿力減退之人必備　奉天加茂町十六番地　木村商行

感謝治愈婦女月經病

敝內人月經不準白帶病十年有餘屢次診治均無效諸病日漸沉重月經一月來四五回淋濁不斷月經淡紅或紫黑色白帶甚多腥氣難聞月經來時肚腹絞痛小腹脹滿腰腿全疼週身酸懶四肢無力稍一動作氣喘心跳更以不思飲食見飯就飽飲食之後胸胃脹痛身體黃瘦徹夜不眠頭迷眼花精神更爲頹靡病苦之甚紙墨難以形容敝內人之病屢經名醫診治中西藥品每日服用數次花錢很多結果病症功效毫無敝人悲懼交加以爲雖神醫仙藥亦難治好矣、適逢表弟由京來奉言及伊內人患月經病甚重永未生育各處醫治無效之時函購奉天大南關玉德堂調經育生丸服後即將重病治愈生一男孩、敝聽表弟言後即到玉德堂購調經育生丸三盒內人服後白帶全無月經準確身體健壯諸病霍然全愈十數年醫治無效的重病竟服藥三盒完全治愈敝又介紹親友婦女患病購服此藥亦均奏奇效實爲濟世之聖藥敝感念聖藥治愈之恩無以爲報謹將治愈經過及內人照片登在報端以申謝意並介紹婦女患病者速購此藥服用早除痛苦而享康健外埠患者購藥去信奉天大南關大什字街南利長油坊胡同玉德堂藥店即安

感謝人奉天大和區康泰街三段七五號 陳子祥啟

鳴謝治愈婦女病

……身體瘦飲食不思口乾舌燥常作惡夢日夜呻吟痛苦難言請遍名醫診治服藥無有功效敝人束手無策之時於無意中閱報見有寬甸縣王先生感謝奉天玉德堂調經育生丸治好其夫人之重病登報鳴謝敝看完報人到該堂購買兩盒內人服後大見功效又購兩盒藥未吃完病塊化淨諸病全愈血紅體健前後如同兩人十數載重病醫藥無效不料服此聖藥病症全愈感恩之餘無以爲報謹將內人服後實效及照片登在報端特此鳴謝並介紹患病婦女醫藥無效者速服此藥以便早脫苦海▲調經育生丸大盒裝四十付六圓五角小盒裝廿付四圓外埠患者函購加郵費兩角玉德堂藥店在奉天大南關大什字街南利長油坊胡同

鳴謝人奉天大西關大什字街明山補帶鋪經理 紀子明謹登

專治婦人病聖藥

調經育生丸治婦女月經不準過多過少赤白帶肚腹痛疼子宮寒冷久不受孕腰腿酸疼月經閉止諸虛百損勞傷諸病凡婦女患病日久不愈服藥無效者祗有服用實驗調經種子特效藥『調經育生丸』最靈驗藥性純正絕無副作用功效迅速眞是婦女自療之聖藥也小盒廿付四元大盒四十付六元五角函購加郵費二角

奉天大南關利長油坊胡同八號　玉德堂藥店

診療各科病症（入院隨意）　惠民醫院　院主周惠民　院址大連市泰山街五一　電話四-九七七六

冬至！防寒服裝衣料 水獺海龍齊備 歡迎參觀　大連新大街　永裕　電話 二三-〇六 四八-七九 二四-七六

奉天省署許可　痔瘡藥　化痔龍骨散外敷　化痔膏　適應症 各種痔漏 肛門破裂 便血奇痛 痔瘡流血 潰流各症　奉天市大西關大街下頭路北利升慶胡同口東三段八十八號　張三多堂啟　函索痔圖說明付郵票四分即寄　招募各省縣代理店

危險的！小兒雞胸就是疳病　李氏小兒疳藥　鴻育堂漢藥店

農友福音

哈哈諸位農友們各養馬猪雞家的幸福來到了敝社特聘著名藥劑師大利伴幸氏特製各種家畜之聖藥月下業已出現於各省縣城鎮均有代理店請諸位農友們速來購買吧

猪の福　馬福音　雞の命

大連市尾上町九番地　農友社啟

謀北邊振興遂行圓滑 展開鄉土建設大運動

【北安】北安省以民生之安定爲基調、而向治安之確立及北邊振興之圓滑上邁進、計以省爲中心、協和會及其他民生關係各機關之間慎重審議結果、較諸從前更進一層而徹底、期協和行政之展開、以次長對行政之大轉換發表談話如次、

△岡本次長談▽

現下正値重大之秋、對治安應更加充分、希我北安省民對時局之認識、務須徹底、反國家分子應急早轉回省而共組織盡力之治安陣容、此乃爲刻下之急務、省下行政官廳、協和會、興農合作社、興農會等決定以一體之姿態而對管下省民展開鄉土建設運動、並立即實行、其具體之方法、亦即本運動之重點、乃在最下部組織工作、將於街村保甲區屯中之人格識見高者、富有指導力之人物爲中心、組成委員會、網羅全住民、而完成組織體、

一、治本工作＝自衛工作、一、淨化工作、一、經濟工作、一、精神工作、等四大項目爲工作目標、而展開運動、此等具體之問題

一、治本工作 治本工作中自衛工作之徹底强化、1屯聯防組織2情報網之確立3通匪之剿滅4遮斷匪輸送物資

一、淨化工作 1戶口調查之徹底2不良分子之排除3造言蜚語之排除4不良慣習嗜好之廢止矯正5連座責任徹底6住民負担合理化

一、經濟工作 1生活必需品之公平分配2農耕資金之公平分配3獎勵良種苗、家畜、家禽之牧穫、4部落林及共同牧野之設定5農產物共同出貨之協力

一、精神工作之 1愛鄉心涵養2警官民之協力3鄰保共助4愛護鄉土之建設5事業勵行6兵役及納税義務之勵行7年中行事及健全娛樂之振興8就學之獎勵等、實行諸工作而對現在妥勤分子、實行治標工作、而準備行動之先、應在行政機關省、縣自體反省之實行、又協和會、興農合作社等各機關、亦須充分反省、以身作則、而對省民全體涵養、實行地圖省以省長爲委員長、次長爲副委員長、設省鄉土建設委員會、大體與省整備委員會

各縣禁煙事務 担任主務會議

【延吉】間島省下各縣禁煙事務擔任主務者之協議會議、已於四日在省公署舉開、以省側之指示事項爲中心、會進行協議、結果決於本月十二日之禁煙記念日爲期、努力行以積極而斷禁運動、

奉祝紀元二千六百年 州內學生展開壯烈立体戰

【大連】州內六千學生餘後勲草之練武、於金州平野展開之秋季學校聯合演習、於三浦長官統監下、宜八、九二日間、深奉祝紀元二千六百年之意義、學生之志氣、表不戰殲敵之慨、進駐戰蹟之聖地金州、南山之丘、策電擊作戰、午後一時開火云寫眞係壯烈之立體戰(旅要林港司令部許可)

各地方瑣聞

△令飯館清潔

【合安】縣署、爲務科長胡毓鐵、下車伊始、對於地方事務、力謀刷新現以時疫、仍未減退、各家清潔、尤當特別注意、以重衛生、是以於本月一日在商化中實令各署、招集各旅店、及飯館各執事人、齊到署內、開衛生訓話此後對於各飲食、務求清潔、招待亦要周到、決不可再爲忽略、復對於菜市、加以檢查、凡不潔之物、均可停售、各家院內廁所等、各要保持清潔、以免傳疫、而重各人之衛生云、

△又配給石油

【双遼】本邑專賣局關於民間生活必需品之石油、異常注意、早經擬定配給辦法、所有一般無電燈之住戶、每月按量配給、茲又屆配給之期、仍取票制計每戶二升云、

△民衆館改善

【西安】西安縣立民衆教育館內、除使一般民衆閱覽書籍報紙外、並經縣公署教育科長盧文光令民衆館主任史文風函聘、地方士紳及教化團體各首領於民衆館講演、前者每星期只星期日講演一次、近經該館史主任約集各講師開會改善辦法、該館講演事項計於十月一日起將每星期講演時間增加一次規定每星期日爲各教化團體人員講演時期、每星期三日爲各講師講演時期講演時間爲午后一時起至三時止其講師爲、金錫鼎、劉韓五、吳慶璜、鄧小濟、李存化等人士云、

△劉經理蒞任

【寧安】滿洲中央銀行寧安支行、經理王儉、轉勳鄉家屯支行、遺缺調任、實由支行經理劉桂林氏固先、查劉君年三十六、歷任天津、經驗宏富、熱誠奉公、心中所抱便商裕國、寧安商賈均額手稱慶云、

△白酒開釀造

【双遼】本邑縣當局前奉省令、停止釀酒以來、所有一般有劉侖之辦者、大感困難、茲已奉令許可釀造、並行配給、每人一斤價七角云、

謀街村區劃確立 現施行狀況調查

【蓋平】蓋平街公所對於一切政治努力邁進、向不落後、極謀街村區劃之確立、以期强化進展、現在令各區實施標準調查將區內民房間數以及各機關房間數、均須詳查具報以便考核云、

署長保境撫民

【泡子】本縣屬吐左旗數龍胡同警察署、署長那木吉勒氏、自縣旗統合際滋職、在此數月過程中、以矢勤矢志之熱心、將管內治理安堵良常、更能在此秋收時期、親身帶同討伐隊員、分往討伐、又滋本所界內、協同分所長、斬志全、以不眠不休之精神、施行警察之使命、在管內往復巡閱、搜查不良份子、兩月之久、而一般宵小、均聞嚳遠逃、故本署管境、商農安居樂業事故毫無云、

文化米製造太粗 市民嘖有煩言

【本溪】市民所食之米、及包米面子、向由市當局配給、前由商工會購入紅糧、僱用糧商、製造文化米配給市民、而一般糧商製造文化米太粗、紅糧僅碾破皮、能有一半紅糧、煮出飯來通紅、所製造之包米面子、泥土砂石在內、食之特別牙嘰、以致市民憤恨、嘖有煩言或謂本市處於工業地帶、糧米缺乏、如鞍山撫順亦

市區新增設四十區 區長及代理者增員

◇市區制改革案漸決定◇

【大連】大連市區制改革案、在特別委員會審議中、對於從來與各種團體關係調整上、加以特別的議論但關此之設定、不得不容悉於實情、後依關係地域之陳情、該區制之分劃、不免有小部分變更、一方伴此新區長及代理者之推薦、於十一日再開之市會上程之區長及代理者、因新增設四十區、合計須增員八十名、而關此一旦全部委任、頗感困難、故於現在之區長及代理者中、如浪速町之新區制、員數減却、他如因病退任者、亦同時全部整理後、於今次市議員改選之後、重新推薦、新任區長、須由在區內負衆望者中甄定之、甄定或推薦、後、新開市會時、提出而決定云、

期國兵法徹底 實施宣傳工作

【康平】本縣縣長麻德忠副縣長森德一、鑑於國兵法實施之重要、爲指導一般民衆計、網羅本縣官紳組織宣傳班、分赴各村、實施國兵法宣傳及其他、在現統制經濟下、諸行政滲透計、麻縣長親爲第一班長、森副縣長爲第二班長、於七日起至十七日止預定施行完了、同時併舉行現役軍人遺家族慰問云

國勢調查終了 中報無遺漏

【新台子】十月一日午前零時、全滿一齊開始實施臨時國勢調查、由警察署長陳惠英、及各警官協同村長趙鏞、準備多日負責調查員三八名、總動員之下、而順利調查擴詳確、臨時所轄各戶、並無一漏報者、成績十分良好、足徵署長並担當各警官及村屯長等、指導有方以致各調查員熱心盡職、而能達到圓滿終了云、

讀書識字週間 開催講演大會

掃除文盲

【昌圖】此次民衆教育會主催、協和會後援之下、舉行之讀書識字週間、掃除文盲、擴大宣傳、爰於七日上午十時在公會堂開催講演大會、參加者各校學生、青訓生、一般民衆、講演者有洪縣長、李悟、教育科長、黃校長各發高論、頗能引起聽衆之覺悟、至正午十二時、始行閉會、聞於明日再舉行圖書閱覽會、屆時當更有一番盛況云、

師生佳作燦然一堂 時局下創案展覽會 十二日起於朝日小學校

【大連】關東州廳、在滿日本教育會、南部會、及滿洲發明協會等、爲涵養州內初中等學校兒童生徒之獨創力、並資助長振興創造教育、三當局共同主催之下、開催關東州兒童生徒創案品展覽會、期自本月十二日起十四日止三日間、場所假設於市內朝日小學校講堂內、州廳已指令於州內各學校、速行準備、同展覽會出陳品、除州內在學中之日滿生徒作品外、更有中小學校教職員之作品、當此事變之新體制下、師生佳作共陳展於一堂、必另有優良可觀、他如代用品、及廢品更生利用之時局色、必燦然、汜濫供與州民展覽、以此創案品之展覽、既能注兒童以資源愛護觀念、且可昂揚教育界以資明心云、

張家村時疫 類似百斯篤

【寧安】江南張家村中住有陶姓者、有子年十八歲、染病甚重、不食不言、全身色黑、醫藥罔效、遂即死去究竟是否百斯篤、還死病、姑誌之、以觀將來、切望當局、詳加調查俾保民衆生命之安全云、

徹底愛護資源之精神 雖值採暖期仍繼續低溫生活

【札蘭屯】大興安嶺麓札蘭屯地方、現在已呈隆冬之景象、但各官廳及一般家庭、探歲底愛護資源之精神、十日雖值採暖期、但仍繼續低溫生活、省公署自十二日開始採暖、其他一般家庭之煖坑、亦多愛護資源之精神協力節儉運動云、

紀元紀念事業 現正籌募基金

【海城】協和會海城縣本部、爲慶祝日本紀元二千六百年、紀念事業募集基金有請、特訂於十月十日、午前十時、在本部會議室、召開紀念事業綜合會議、以便討論進行辦理之一切事項云、

警察二期卒業 赴新奉見學

【清原】清原縣警察官吏教習所、第二期學員二十四名、於七月初旨入學、迄今已逾三月、修業期滿、於十月五日上午十一時、由各機關之長參加之下、舉行卒業典禮云、

【又訊】清原縣警察官吏教習所、第一二兩期學員、業已足業、縣當局爲該學員增長學識起見、實有見學之必要、遂派教習所主任教官王書春氏、率領學員三十八名、於本月二日下午乘六時半列車首途赴新京、參拜神社忠靈塔、並參觀中央協和會治安部、首部警察廳、中央警察學校等、於三日晚轉赴奉天、參拜神社忠靈塔、北陵、並參觀地方警察學校等、於四日晚返清遊覽勝蹟、用拓胸襟、增長學識殊非淺鮮云、

那洪緒氏逝世

【清原】那洪緒氏、字中學、世居清原、幼有俊才、聰穎逾儕輩、於民國十年、畢業於吉林法政專門學校、造詣極深、歷任磐山縣哈哥蘭特別市各行政官署要職、於民國十六年間、清原成立師中學校、該氏以造福桑梓爲懷、教導後進爲念、遂慨然擔任仕途歸里、任師中學校教務主任、旋復任同校長、履八載餘、致使門前桃李綠葉成蔭、而今該氏、年僅四十六、遽乃因勞致疾於本月九月十二日、沉疴難起、一瞑不返、無怪乎鄉里父老之惋惜、而受培植學子悲哀云、

訓練分會書記

【遼中】協和會縣本部須以會務之運營、端賴屬下各分會、而分會之優良與否、又惟掌執分會事務中堅之書記員是賴、茲爲强化本部事務、並增强分會陣容計、特定於十月十六日至十九日四天、開催管下各分會書記員訓練會、咸集中於本部內、實施各項重要課門訓練之、

爲慶祝友邦紀元武廟開光及豐年祭 遼中警備即將開演京劇

【遼中】本縣爲今年欣逢友邦皇紀二千六百年盛典之期、同時又値興忠教義、人皆信仰之武聖關帝廟重修落成之會、而多年未曾有之大有豐年、亦於今秋成就、民康物阜、都感天地之惠、綜此一年中、逢茲三盛、實吾人所當至深且大以舉行慶賀而祝獻者也、蓋賀紀元所以示人民知國本之源、以深刻日滿不分之親善關係、賀廟貌之重修、所以示人民響義化善、以敦厚人生立身行事之本、賀豐年、啟起人民重農愛耕之心、則民食足而致富、國本培而致業固矣、其三慶典之意義攸關者至巨矣、豈可不有以盛大之祝式舉行哉因此縣當局爲慰神庥、應民望、乃籌備於十月廿三日起五日間、開演京劇、以致慶祝之至忱也云云

庸醫殺人慘劇 一劑藥送兩命

【哈爾濱】庸醫殺人著於洪水猛獸、令人可畏、尋取締、仍有佛倖脫出法網者、今道外又發生一幕庸醫一劑藥毀二命之慘劇、茲將經過情形誌錄如左、

孫某痛妻慘死正準備控告中

道外正陽北十五道街路東××藥房經理兼醫師劉紹臣者、年五十餘歲、山東人、藥行甚深藥片醫、自稱神醫手到病除、大肆宣傳、一般患者不察其在、對於一般患者如不備用汽車、即拒絕出診、就出診時亦必索高價出診費、所以一般貧患者欲請劉某治病、非常感覺困難、不但出診費昂貴即其藥價亦較其他藥昂數倍、於日前道外東興街住戶孫靉魁者、其妻懷孕數月、忽然患病、遂前往劉某處請求醫治、據其診斷結果、藥耕病不要緊、兩付湯藥管保好、不過這兩付藥價須得一百六十元四角、孫某爲求其妻病早愈、雖明知劉某任意敲索、然急迫之下、當時亦行應允、同時孫某並道其妻懷孕、乃叮問劉醫師、內人現在有喜可千萬別下反了藥、而劉醫師即說一百個不要緊、若發生意外我給償命、孫某遂已安心、即在該藥房購買湯藥兩付、回家服下未幾、即行死去、孫某見以此兩條济命、斷送劉某之手、於痛憤之下、現正在準備控告庸醫殺人、將來如何解決容訪再誌云、

協會田師付溝分會舉行發會式之盛況

【本溪】協和會田師付溝分會、定期本月九日午後二時、舉行發會式、當日協和會本溪地區本部、勝井本部員、梅原軍人後援會員、荻之內憲兵隊長、田中煤鐵礦防部長、協和會委員中谷保太郎、島山明山驛東山前往參加云、

北邊振興預算決定

【牡丹江】北邊振興工作完成年度之康德八年豫算並省一般會計豫算、極力立腳於重點主義、尤其開拓關係豫算、以農地造成之增産爲目標、日來開編成會議數次、最近始見決定、十四日戶倉科長、携帶此案呈請中央云、

體育

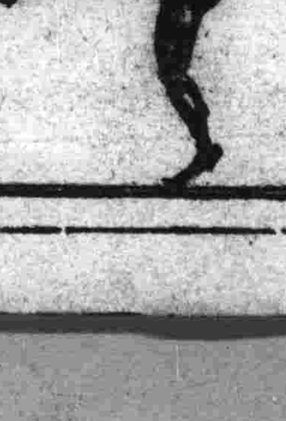

全滿籃球大會 醫大主辦廿日舉行

醫科大學、每年秋季舉辦全滿籃球大會、本年度以又値秋冷時節、乃於奉天市公署體育聯盟後援之下、援例舉行、定本月二十日在醫大球場開賽、茲誌其規定如下、

一、名稱全滿籃球大會
一、日期十月二十日
一、場所滿洲醫大球場
一、比賽方法淘汰法
一、報名處滿洲醫科大學啓明寮籃球部
一、報名截止十月十八日
一、人數監督一人選手七人
一、賞冠軍優勝盃及副賞(優勝盃永久循環)
一、選手限制一隊之選手應由一團體內選出、並一團可出數隊
一、主辦滿洲醫科大學輔仁會籃球部
一、後援奉天市公署體育聯盟、

新京秋季足球戰 工學院優勝

新京秋季足球聯盟第三日、第三部工學院對建築局戰、自十日午后五時五分、在兒玉公園球場、由維主審、工學院先蹴開始、展開激戰結果、以四對三、工學院獲勝、

工學院 4 {2 2 / 2 1} 3 建築局

日德網球賽 德代表過滿赴日

日本網球協會、八日下午六時、在協會事務所開理事會、決定出席日德交驩國際網球大會之日本代表選手及正副裁判員、九日正午、協會衆已發表、而於來日途中之德國選手、十日經滿洲里南下、豫定十四日下午三時廿五分抵東京、

國際厚生之夕 豪華節目已見決定

【東京電訊】興亞厚生大會第三日十八日下午六時、將在寶塚大劇場舉行『國際厚生之夕』、凡中國、泰國、印度、菲律賓、緬甸等東亞共榮圈各國青年、咸行出場、或歌或劇、發揮其祖國藝術之精粹、共豪華節目、九日已告決定、就中、寶塚歌劇團數十名團員、亦登台表演古典劇『紅葉狩』

國際滑雪大會

【羅馬電訊】意大利冬季競技聯盟、雖處於戰時下、今冬仍決定在北意大利柯齊納丹嫫沼舉行國際滑雪競賽大會、刻已向日本以下十五國發出請帖、

爲掃除文盲計 舉行讀書識字週

【撫順】當局因鑑及文盲、對於識字實爲重要性、因茲關於認識讀書一切此定於十月七日至十月十三日之期間、實施讀書識字週間行事、共責施機關爲圖書館、民衆圖書館、國民學校、協和會及各教化團体協力實施之、

(1)、宣傳方法、一、以新聞發表之、二、配布宣傳標語、三、配佈宣傳單、四、於各影院銀幕上放映之

(2)、講演會、於大同電影院、中和電影院、福興電影院、聚樂舞台、利用休息時間、講演關於識字讀書之必要性一切、且於無線電中、由新京放送

(3)、撫順市立圖書館自每日午前九時至午后九時、對於歷史考古學及優良圖書公開閱放展覽、

(4)、映畫講演會、於每日午后七時、在青年訓練所及縣公署前廣場開催之、以便使一般市民瞭解讀書識字一切之重要性云

區法院書記官 小林隆氏到任

【本溪】區法院、新任書記官、小林隆氏、由新京地方法院、榮轉來溪、現已到任視事、經訪在溪日滿各機關、致新任之聘云、

報面指南

籃球競技(二)

丁相允

基礎技術

一般滿洲之籃球人、處理球時、常失之粗笨、所謂保持球之重要性、似猶未能徹然於懷、原來已方一保持球、則非唯敵方不能護分、而且已方有得分之機會、

得分多寡、結局以之決定勝負、乍一看去、似屬平凡、實關重要、倘明乎此、則輕易不宜放球離手也、挾此心理、結局與投射不正確、至有關聯、原來球員必須滿算有否『縱傳球至敵方亦不能得分』之宿命的心理、有之、則須先排除此種思想、更宜培植『一切定能克服遂行』之信念、次則籃球技術中、所謂跳躍力、亦最切要、蓋球籃在上方、一切必須向上方用力、向上方動作故也、實際言之、此亦一大基本、即須善運用足脛之屈伸、常取跳躍之姿勢是、

再次、須靈活腰肢、夫跳躍當用脛與腰之力而爲之、故宜壓養腰部之柔彈性、共練習方法、或匍匐、或於地上書字而漸進、

於此、僅就基礎技術之要領、而對此關聯性諸事宜、必須仰求指導者指導即廿四小時亦可、

復次、則爲隊員之視野、隊員須迅速捉捕競賽之動向、自己所作之地位、僅拘拘於此地位、則終難補取競賽之動向、然於斯時、却不可不有統率全體競賽之目光、視野範圍、至少須括有前方百五十度角內、至少進入此中之全體人物、盡在胸中此項視野、最要者在於實踐夫基礎技術、縱令如何優秀、倘視野狹窄、亦必坐失良機、似此視野之極點也、等、除各自注意外、指導者亦有不予留意之人、然確爲值得留意之要事、

最後一動作中、已包括於其他動作矣、譬如運球下、對於傳遞接受球時、使告失敗、此種意識之、偏使妄亂傳遞、則一被阻而進之場合、前方定有敵方隊員前來事阻、彼時、心中當計畫如何處置此球何、措其手足、終至陷躊躇移突、顯露競賽無何等有機的關聯、流於斷片之動作、故在一動作中、必須包括一動作、此亦防禦方面不可忽略者也、

濱江特刊　第四一四號
盛京時報北滿總支社　社址　哈爾濱道裏地段街一一號　電話四三四六番

謀協和運動徹底 希市民極力活躍
半田本部長對記者團發表談話

協和會哈爾濱地區本部長半田敏治氏、為謀協和運動之徹底、希一般市民極力從事協和運動活躍、以期達成協和精神、計於九日午前十一時、在該部會議室、與在哈日滿俄記者團、發表談話如左、

協和運動、雖然已經有了八九年的歷史、可是還沒有達到我們希望的程度、也可以說是還啓蒙時期、所以、關於今後的協和運動、不限於協和會員、就是一般百姓、也希望踴躍着這種運動、以便達成我們的使命、但、現在因為在哈爾濱市內住有許多民族的人、其中定有的人、對於協和運動、尚不能徹底認識、關於這一點、希望各新聞社當局協助、擴大宣傳、本部實在感謝、

為求會務運動的徹底、現在本部方面更計劃或立地域別分會、首先對道外之地域別分會、已經籌備妥善、設於正陽街三江會館內、將以滿人為中心、展開有力的協和運動、至於担當指導責任者本部方面已經決定由張參事出頭、至於南崗、道裡、馬家溝地方之地域別分會、因諸關係決定於明年三月間成立、每一地域別分會之籌辦事務、由本部與市公署及警察廳兩關係機關聯絡完了、決不能發生不便之處、再有建國神廟之參拜、由大北新報、哈爾濱日日新聞、俄文時報、哈市公署、哈鐵道局、商工公會主辦之下、第一次預定為本月二十七日、日滿俄鮮人二百五十名、在領導者引率之下、赴新京參拜、第二次在十一月三日、

日本紀元二千六百年慶祝會奉天、新京等地已經先後舉行完了、而哈爾濱計劃在近日內連續舉行、第一日為慶祝講演電影會第二日提燈遊行云云

市明年預算 達三千五百萬圓

哈爾濱市公署當局、為謀市政躍進之發展、對於此非常時局之下、並物價之昂騰、決定以抑制方針、故集合各科之要求額中、大約已達三千五百萬圓之譜、現下對於上述之要求額、進行本格的查定中云云、

滿鐵社員會 組成自肅輔導隊
嚴格實施自肅自戒

當此非常時局下、在哈官民為表示槍後支援之赤誠、官民一致協力展開自肅自戒運動、而滿鐵社員會已蹶起參加以便促進社員自肅自戒、凡左記諸事項、即刻實施、並由聯合會役員分會代表、及所屬青年隊役員、組成自肅輔導隊、以便實施左記事項、

（一）、勵行徒步行進、廢止乘用代步馬車、
（二）時間嚴守、
（三）服裝之整正（1）禁止婦人極端模倣歐風、（2）禁止浴衣之外出、
（四）節煙節酒、1、禁止白晝飲酒、2、勵行職務中節煙、
（五）自制事項（1）不出入咖啡館、舞場料理店、（2）不作打麻雀牌或賽馬之賭博、
（六）極力抑制宴會等應酬更絕對廢止二次會、
（七）嚴禁醉酒放形於街頭、及高聲喊唱等、酒醉惡行、于他民族集合之場所、嚴禁非日本人態度嚴肅、
（八）、結婚式宜簡素、廢除飲酒及茶菓等不當之消耗、
（九）葬儀宜簡素、香奠賚宜減少、更廢止虛禮贈與等云云、

△虐待幼女▽

道外小六道街九十四號十八戶住戶岳勳學年四十五歲、經營木業、年來頗獲厚利、故有相當積蓄、其妻方氏二年前因病逝世、遺有一女、名小花、年僅五歲、岳某因喪妻死去、家務缺人料理、並不堪個人寂寞、頗感無趣、故於年前託友人之介紹、娶得山海關白姓女子為繼室白氏年二十三歲、雖姿容秀麗、生性刁惡異常、自過門後、岳某非常對其寵愛、言聽計從、詎知白氏故本刁悍再經其丈夫之寵愛、刁惡性質更甚、對於方氏所遺下之五歲幼女小花視如眼中釘、每逢藉端非打即罵、以致打得小花遍休鱗傷、其隣居見小花被其虐待毒打、均抱不平、因此異口同音稱其刁婦、於九日下午一時、白氏又行暴打小花、將小花打得面部青腫事被小花伯母宋氏聞聲赶到現場勸解多時、乘白氏不備之際、將小花抱至東陽署、請求保護、當經東陽署直轄派出所、將岳某傳至、審訊結果供出如左、岳勳學四十五歲河北省深縣人、因每日忙於商事、故對於小花之保養、悉由白氏料理、嗣經徐所長詳加調查屬實當令岳某嗣後須嚴防白氏、不得再有虐待情形云、

凄慘 火車與馬車衝突
人傷馬斃

馬家溝中和街住戶趙華年三十三歲、以赶馬車為業、於九日午前五時許、赶馬車行抵濱綏線大房身附近鐵道處、突與向哈爾濱急馳中之第九一二列車發生正面衝突、結果將馬車二匹馬軋得血肉橫飛車夫趙某左肩部及胸部亦受有相當重傷、當經抬送醫院應急治療、約需三週間始能全愈、無有生命之危險亦可謂不幸中之大幸云云、

協和會省本部 開青年指導會議

協和會濱江省本部、為研究省下青年劃期事業、並防水及土地開發事業等、特定於十日午前十時召開協和青少年指導連絡會議、以便結成協和青年勤勞奉仕團之件、及青少年運動指導計劃、青少年指導幹事會結成之件加以協議云、

本月十四日起正式實施
伴同汽油統制強化 交通路線從新變更
電車汽車廢止多數停留場

哈爾濱市交通會社、為伴隨汽油統制之強化、並打開交通之難關、故於九月末日在道裡商工公會會開交通變和懇議會、同時採取市內運行公衆汽車重點主義、對於汽車線路斷行變更、並廢止多處停留場、於八日下午一時、由加藤憲兵隊長、山口副市長、警察廳關田副廳長、加藤商工公會副會長、以及各關係機關市民等多數代表參列之下、舉行協議會、所討論交通問題、待經監督官廳認可後、最晚由十月十四日起實行、即將大汽車路線變更、如將警察街宣化街之間變更為秋林東治街間、八系統桃花巷草料街間、新設透籠街陸軍街中間之系統、其他第八系統、九系統、十三系統、運行不停車、至于三、四、五、六、十、各系統、則行休止、此外對於電車、更極力運行、以圖回數之增加、更縮減停留場、茲將變更路線誌錄如下、

△大汽車站變更
△一系統、秋林、協和街、比樂街、教堂街、車站街、
△二系統、警察街、商店街、霞蔓街、新城大街、地段街、田地街、霽虹、秋林、
△七系統、新城大街、地段街、一面街、南馬路、桃花巷、顧道街、五道街、九道街、十四道街、十六道街、
△八系統、桃花巷、草料街（急行車途中不停車）、
△八系統、透籠街、田地街、霽虹街、哈爾濱驛、中央寺院、永和街、通道街、文昌街、靖國街、陸軍街、
△九系統、桃花巷、新城大街、鄉里街（新城大街、鄉里街間急行）、
△十一系統、新城大街、中央大街、安寧街、安廣街、新國路、新民街、河操街、
△十二系統、秋林、海拉爾街、大直街、極樂寺、陸軍病院、
△十三系統、十六道街、三棵樹（急行車途中不停止）、
△大趙家鋪、鄉里街、金山保、小三姓、薛家屯、大趙家、
△濱拓線、透籠街、哈爾濱驛、靖國路、草料街、種馬場、開拓訓練所、
△磨電車站變更
△一系統、警察街、公園、新城大街、經緯街、霽虹街、霽虹廣場、哈爾濱驛、中央寺院、中和街、教堂街、通道路、文明街、
△二系統、中央寺院、鐵道局教化廣場、曲線街、
△三系統、哈爾濱驛、霽虹廣場、警察廳、南極街、南馬路、桃花巷、景陽街、北三道街、北七道街、北十二道街、北十六道街、此次變更、頗堪注目、一般乘客、更應認清、否則恐有錯誤發生云、

婦女欄
男子莫看!!

婦女們：不論是未婚處女，是為人妻女，為人母親，誰都希望容貌美麗，夫妻和睦，家庭快樂，而此種偉大的使命，完全靠着婦女的身體健康……

所以 可說婦女一代的幸福或不幸，皆以身體為本身體健康能得一切快樂與幸福，不然就不免悲哀，這是和男子同樣。但雖然一口說謂健康，在婦女們未必只以每天起居平安飲食順常，肌胖骨堅直斷定為健康的婦女非有健康的生殖器：

換言 說，子宮器官壯健，血經正常，精力氣力快活而旺盛，便無任何故障以及病疾發生，這才是滿點的健康婦女。有壯旺的生殖器官能得健康身體，便能得健康的身體，有着人生無上的幸福和快樂，這是自古所不動的生理的原則。

因為 婦女的生殖器壯健，每月的血經自然是正常爽快，精神快活，肌膚時常潤美，但是如果子宮器官，性來軟弱，或因病不健，不但立致各樣的所謂婦女病，又會破壞夫妻和睦，家庭和平，種種害禍，陸續而發生

如此 看來，近代的婦女，斷不可疎慢身體，以招平生之大禍。素常的注意和養生，固然重要，特別，在發生婦女病症狀時，切不可躊躇，務速治療

赤帶·白帶 婦女們惟一勁敵！

極其 可怕的就是赤白帶下症，婦女病症雖多，但身上一患病疾，必有赤白帶流下，故以其分量之多寡就可以認知婦女病的輕重。因此希望身體，健康須先務必速把赤白帶用法治療，才得婦女病之根癒。如肩板，頭痛眼花，心悶，血經不調等等症狀，皆因赤白帶所致。特別因淋菌所患之赤白帶，簡直破壞生殖器，毒害遂犯全身各處器官：

不久 連把一身一家也都弄到火坑苦中。但是看現在的婦女，多半不明此種大禍，以為普通的月經異狀，或不會調治，或治時誤法錯藥，結果不免自作自受之苦。現在要介紹婦女病—赤白帶下症最近步的治療劑，根據如上述的醫學原理所新發明之『娃瑟童球』要把此劑驚異的偉效，詳述於左項。

日本帝國大學醫院 赤十字病院使用
婦科神藥
娃瑟童球

殺菌·消炎·排毒 又兼強力婦女賀爾蒙

內服 煎藥，是從前的婦女們大都使用過，但此藥効力很徹弱故不能直接作用到子宮，又有插入藥，因刺戟過強反害器官。惟有『娃瑟童球』是最合于婦女們獨自治療，就因有強大殺菌消炎排毒功能，一天只以一球插入法，在子宮裏面深淺自在的發揮偉力

短期 間必得治癒更因有婦女賀爾蒙，一面強化子宮器官，一面補充全身精氣，隨赤白帶之日趨消滅如頭痛心悶肩板月經不調等也就完全治癒，誠可謂婦女們的大幸福。因此今在日本帝國大學醫院赤十字醫院以及各地大病院均皆使用本劑。

萬請 為一身一家之健康和平速試一番『娃瑟童球』各大藥房都有賣。六球七角十二球一元二

醫家推獎

醫學博士 木村仁
婦女病，白帶下症及淋毒性子宮病，其治療法，即以一日插入一次『娃瑟童球』最為合當而正確。查此法之所長，不論何人皆能使用毫無危險安全簡單，能在祕密中，以其殺菌消炎排毒復原功効，確得神速治癒結果，更因強精壯血劑混有其中，故能得着二重効力。特茲證言也。

醫學博士 田谷誠
希望獨自治療婦女病，總要躲避一瞬的暗昧治法，如『娃瑟童球』最新徹底治療劑，能在安全中達得根癒，且因其藥價非常低廉，故最合于一般普通家庭獨自治療余今以左開特長，特意推獎本劑。
一用法簡單藥價低廉
二收効徹底毫無毒害
三神速根治安全無比
四携帶自在能守祕密

（娃瑟童球）

井筒香油
香油

赤髮與頭屑
均因頭髮榮養不足

潤麗烏黑的頭髮、足使婦女容姿、加得一百分美觀。赤髮、頭屑之發生、不僅大不爽快、又碍容姿甚則引致可怕頭髮的疾病欲治赤髮、頭屑、務將頭髮榮養、充足補給、以斷其根源為要。最好就有一品、井筒頭髮香油。

純粹椿製油之奇効

世上多有之頭油、大底含係礦物性、因其勉强刺戟的作用却害頭髮本質、變為赤色、又易碎斷、常生頭屑、井筒香油因係純正椿製油、多含頭髮榮養、確治此症、又防禿頭、而使頭髮、日趨潤美、烏黑、香氣更佳、誠為冠於全球之妙品

東京市人形町
總行 股份公司 井筒屋商店
各地雜貨店藥房百貨店均有

地球牌
人人必備
萬人油

外科主治
刃傷瘀傷 挫傷咬傷 火傷燙傷 凍瘡裂傷 頭暈目眩 腰骨節痛
牙痛耳痛 痔漏出血 毒蟲蟲咬 疥癬各瘡 頭癬汗斑 化粧潤膚
紅斑痱疹 手足酸軟 胎毒潰爛 毛孔發癢 狐臊腋臭

內科主治
心氣肚痛 寒熱瘧疾 四時感冒 絞腸痧痛 吐瀉翻胃
暴飲頭痛 胃腸各疾 時行瘟疫 消除百病

總批發處
環球公司

兜安氏利腎丸
專治
水腫 背痛 腎虧 風濕 淋濁

腰痠、背痛、風濕、水腫、晚便頻數俱因腎虧或泌尿系器官失司而起。「兜安氏利腎丸」因特其純正之特製藥料故久經著名為上述各症之專藥此藥為尿酸毒素之有力溶劑，賦解毒利尿之功兼治淋濁膀胱發炎諸病患焉。

「兜安氏小粒通便丸」為最溫和可靠之消滯通便良藥。

藥房均售

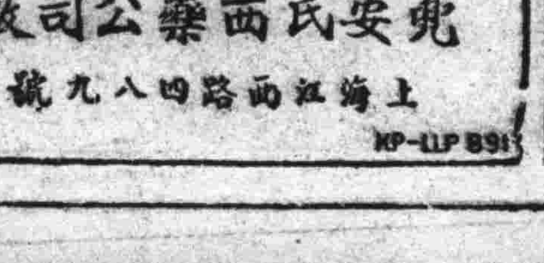

兜安氏西藥公司啟
上海江西路四八九號
KP-LLP 891

小兒嘔吐須去其因

嘔吐若因食物不合激刺胃壁而起而患之者又為乳嬰或幼孩則嬰孩自已藥片充為治理該症之理想實現品嬰孩自已藥片由其和平有效地清除食道內不當食物之功迅速消除小兒嘔吐之通常病源於是胃和脾健嘔吐不止而自止矣嬰孩自已藥片并亦善治　瀉腹痛燒熱便秘傷風喉炎腸蟲出牙痛楚等症味美易服嬰兒對之無恐怖無啼哭父母因此亦無困難無煩腦矣　藥房均售或向上海江西路四五一號韋廉士醫生藥局購備

此係真正嬰孩自已藥片之標籤

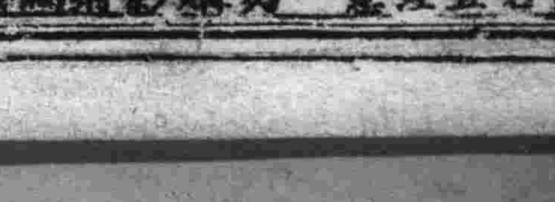

君宜注意　勿購彷彿偽品

貞村博士發明 健腦丸 腦病良藥 KENNOGWAN

健腦丸

凡人若時常頭疼或頭沈或憂愁不發或疲勞不能安眠或大便閉結是皆因該人之腦神經系上發生異狀也如置之不管則將來恐難保有危險之虞亦未可知此腦神經病靈藥健腦丸係爲專治上述之諸疾所調劑者伏望各界諸位從速購買一試便知敝舖之言良不誣也

靈藥健腦丸本係揀選東西兩洋醫葯之精粹所調劑故人若常服此葯由其獨特作用必能補養腦力從正循環血液而治頭疼並上火及通利大便除去不眠症而挽救疲勞健全腦筋以增記憶力理解力並活動力

主治 效能

▲頭痛 ▲上火 ▲憂鬱症
▲耳鳴 ▲眩暈 ▲健忘症
▲不眠症 ▲便秘症 ▲癱病
▲常心不平 ▲腦溢血症

藥價 金卅五錢 金六十錢 金一圓二十錢 金二圓四十錢 金六圓 金十二圓

發售處 大阪 大京 丹平商會藥房
代售處 大連 奉天 哈爾濱 賣藥會社
奉天 井上誠昌堂
奉天 佐藤廣濟堂
新京 新京藥品會社
圖們 新井藥房
各藥房均有代售

新時代眼藥

速邁兒

二角五分 四角五分 各藥店都有賣

唯點一滴爽快清明
解消目倦淨除塵土
強目治病効果即生
潤美雙眸且防眼病

速邁兒，與從前普通眼藥於其性能上大有相異。因爲合有正確殺菌力，和强化眼睛粘膜作用。所以既能治祛百般目病眼疾，且因含有…

解倦爽目偉効力

所以，用功辦公等後之一切眼睛疲倦，只以一滴，立得解消，反覺異常快活神氣。更因保護眼睛組織，使之培得健全的抵抗力，故必預防發生眼病，以失目力等之弊。常用本品「速邁兒」漸自加强視力，更因潤美眼睛故得清澄艷美的兩隻眼睛。

總批發處 股份有限公司 玉置商店

資本金 壹千八百萬圓　公積金 七百壹拾萬圓

株式會社 武田長兵衛商店

製造新藥及各種藥料 西曆一七八三年創業

沿革 本公司初係個人經營之和漢藥舖、由始祖長兵衛公創業於一百五十七年前即西曆一七八三年四月、傳至四世、始由漢藥業而改業西藥及今五世（即當今社長）、更於一九二五年由個人商店而組成資本金五百參拾萬圓之股份有限公司、此本公司之由來也。及後於一九三一年、一九三四年、一九三五年、一九三七年連續增資四次、業務益見擴大。垂至今日、資本金已達壹千八百萬圓、公積金七百壹拾萬圓、專門經營藥品事業。

總行 地址在日本藥業中心地點之大阪道修町、內有營業人員七百名之譜

製藥廠 總廠在大阪市東淀川區、分廠在大阪市神崎川、兵庫縣池田及朝鮮仁川、合計廠址面積貳百餘畝、製藥人員貳千八百餘名、製造局方各種藥料特効新藥及工業用化學用藥品。

研究部 本公司之研究部在副社長武田博士統率指導之下、共有醫學博士藥學博士醫學士藥學士理學士等八十餘員、分任各種研究、除發明創製新製劑以外並從事於舊有製劑之改良。

奉天及上海之武田事業 奉天及上海兩處、當初僅各設辦事處一所、今因該兩處之業務特別發達、如下項所記、已將奉天辦事處改組爲滿洲武田藥品股份有限公司、上海辦事處改組爲武田藥品股份有限公司、資本金與總行分離、會計獨立、且各自設藥廠、製造一部分之武田藥品。

國外辦事處 本公司在天津、北京、青島、漢口、廣東、大連、新京、巴塔維亞、盤谷、馬尼剌亦俱有辦事處。

武田直系公司 武田之直系公司、共有左記七處、會計獨立、各公司之地址及資本金如下。

武田化學藥品股份有限公司 資本壹百七拾五萬圓 地址尼崎市高田
武田榮養化學股份有限公司 資本壹百萬圓 地址大阪市東淀川區堀上通
武田白土工業股份有限公司 資本叁拾萬圓 地址大阪市東區道修町
知加耐利栽植股份有限公司 資本六拾萬荷蘭盾 地址爪哇
（註） 即武田經營之規那農園
滿洲武田藥品股份有限公司 資本叁百萬圓 地址奉天市大和區春日町
武田藥品股份有限公司 資本五拾萬圓 地址上海福州路一二五號
武田化成股份有限公司 資本九百萬圓 地址大阪市東區道修町

以上各直系公司之資本金、合計日金壹千五百五拾五萬圓荷蘭金六拾萬盾（一盾現合日金貳圓貳拾餘錢）是故武田系之資力、若連總行及直系公司統共計之、約爲日本金四千壹百九拾萬圓。

武田關聯公司 本公司與神戶衛生實驗所、帝國社臟器藥研究所、大阪微生物病研究會、柳澤藥品商會等四公司互相關聯、該四公司之所有出品、統歸本公司一家發售。

武田出品 在一般人所習知者、爲胃病藥諾佩妙散、淋病內服藥伊斯拉文、補血强壯藥保利他民、理腸消化藥表飛鳴、婦科藥婀閬好萌、男性荷爾萌英男兒萌等劑、此外在醫藥界上之享有盛譽者、尚有維他康復、樂地儂、米太賓鹽、新斯必、擠疾兒巴苦諾恩等壹百數十種。

滿洲武田藥品株式會社

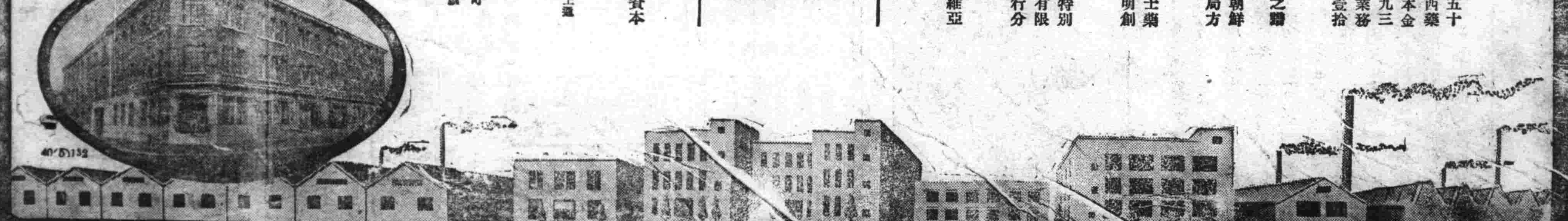

經濟與產業

滿業對子系會社 決定增強統制力

滿洲重工業開發株式會社（略稱滿業）創業以來、統合舊有企業、設立新規企業、擴充此等子系會社、努力整備綜合經營之形体、但在其反面、該社子系全社、均爲特殊會社及準特殊會社、因而政府直接當其指揮及監督、各社事業計劃及資金計劃、均爲各社分別所定、對此滿業極被限制統卸力、故關於滿業對子系會社之統制力強化、政府並關係各方面、屢次檢討、頃者意見大体一致、決定改政府與滿業之兩路監督爲滿業一路、資金計劃、事業計劃、以及其他主要計劃、均由滿業、本請政府所定最高方針、樹立計劃、然後提出政府、呈請承認、政府與滿業、如意見相違、兩者再行協議、以謀解決、本方針預定即於明年度實施、滿業目下正在協議全體子系會社八年度事業計劃並資金計劃中、至其計劃內容、仍置重點於增產鐵鋼及煤、並改善鐵煤兩部門不平衡狀態之兩途、於鐵鋼部門、使其關係四社（即昭和、本溪湖、東邊、協和各社）放棄獨自經營之立場、改由滿業本諸綜合監督之立場、決定事業計劃、並檢討四社資材計劃及建設計劃、樹立合理的生產力擴充計劃、並於煤礦部門、爲改正與鐵鋼部門之不平衡、將一部預定付諸鐵鋼部門之資材、轉向煤礦部門通融、雖爲地理不利之煤坑、如其煤質、適合於製鐵用煤、則不問損益、極力供給資材及資金、如斯、滿業確立綜合經營制、滿業對子系會社及子系會社互相融洽關係、更可促進、於開發重工業上、極堪期待、

關東州決定 農產統制大綱
在各村分設收買所

【大連訊】關東州內出產之主要農產物、決應滿洲國內之強力的統制、生產及配給、施行兩部面的統制、關於此、州廳當局、前曾進行準備、七八兩日、又在州廳經濟部、由石橋經濟部長、井之上農林水產課長、三浦保安課長、豐藏關東局經濟課事務官、州內各民政署長、各農會代表者等四十餘名出席之下、開對策會議、將主要農產品之收買配給統制大綱、協議決定、其施行之先提、先設立落花生收買市場、州內產品之統制、由此入第一步新階段、關於雜穀一層、以實業組合、爲公定收買機關、各會及農業組合、爲其所屬之部下機關、州內各會村、分設雜糧收買所、由生產方面、依公定價格收買後、一貫的統制配給、至關於配給方面、業以實業組合爲根幹、由此規定配給系統、次如落花生一種、在普蘭店金州之花生特產地、新設公設之收買市場、外旗順、貔子窩各地、按次追設公設收買市場、並於本月中結成買收業者組合、如此在買收市場、造成進行階段、而公定收買價格之決定、在會議席間、亦有所討論、規定基本方針、此外如增產對策、運出之獎勵具體策等、皆各有所計畫云、

第二次農產調查
下月上旬可見發表

第二次農產物生產量調查、已自九月中旬起、關於各山栽培面積、農產種類及生產量、開始正確調查、第二次調查、在街村委員會集計報告、在旗縣委員會加以整理、大体於下月上旬許、可能發表其調查結果、調查實爲地方物資動員計劃上之貴重資料、及糧穀統制之基本材料、並爲配給農家生活必需品之根據、

丙號品目輸入配給 仍設組合分別統制
經濟部署已決定統制方針

經濟部曾實施對日貿易管理、同時關於未受統制之由日輸入品、使各業者分別結成輸入統制組合、關於丙號品目中藥器、鞋、皮包、傢俱什物、綢緞、鐘表、眼鏡、玩具、雜食料品、文房具、似以左記要領、按商品及地區之別、分別結成組合、

以奉天（奉天省）、新京（新京特別市）、吉林、（興安南、間島各省）、哈爾濱（濱江、北安、龍江、黑河、興安北、興安東各省）、牡丹江（牡丹江、東安、三江各省）、安東（安東、通化各省、）錦州（錦州熱河、興安西各省）共六都市爲中心、結成組合、另在新京、按商品之別、創設組合聯合會、指定該聯合會爲貿易統制法所定輸入業者、聯合會之結成事宜、由經濟部直接當其衝、地方組合、則其中心地之六大都市關係省及市公署、爲其主體、與關係各省緊密連絡、以輸入批發業者、結成輸入組合、禁止該組合員兼營小賣業、同時小賣業者、亦不許加入輸入組合、專行國內配給、關於文房、食料品以外之商品以有輸入實績二萬圓乃至五萬圓者、綢緞則以有實績五萬圓者、家俱以有實績二萬圓者、各爲有加入輸入組合之資格、使其以下者結成配給組合、專辦國內配給、

經濟部方針、大體如右、故將提出於十一日舉行之全滿商工科長會議、聽取地方側意向、然後決定最後案、

農事共勵事業（續）
政府助成方針確立

甲、關於自給肥料（堆肥、土糞等）增產等項、

乙、關於優良種子配給及優良農器具種子種苗普及事項、

丙、關于病虫害共同驅除事項、

1 關于家畜增殖事項、

2 關于家畜飼養管理之改善及飼料生產並合理的利用事項、

3 關于家畜共同防遏事項、

4 關于木炭增產事項、

5 關於水產各種技術改良事項、

6 關於副業普及事項、

7 關於共同作業事項、

共同脫穀調製、特需農產物共同耕作、家畜共同放牧、農村林牧野共同育成及其他、

8、共他得視爲營農改善及普及獎勵之事項、

二、關於地方農事設施之經營共同採種圃、共同種圃、共同作業場、共同繁留所、共同交配所共同乾燥場、及其他類似施設之經營、（完）

提高約一成五
葉煙收買價格決定

關於康德七年度葉煙收買價格之公定、鑑其特殊農作物之地位、曾加協議決定如左、由葉煙草會社一手收買之、黃色種因其栽培最爲普遍、遂決提高一成五、

葉煙草收買價格

△黃色＝一等一圓八角、二等一圓六角九分三等一圓五毛二分、四等一圓三角六分、五等一圓二角、六等一圓、七等七角、八等五角、九等三角、十等二角、等外一角、

△其他＝一等一圓三十錢、二等一圓十錢、三等九十圓、四等七十錢五等五十錢、六等二十錢等外十錢、

增產計劃要綱
棉花增產問題解說（中）

茲將增產計畫的要綱、誌之於左、

一、增產要領

一、擴張耕作面積

由康德六年度的十三萬陌、到康德十六年、以二十五萬陌爲目標、增加面積爲十二萬陌的擴張方針、確保現在既有的耕作面積、一方面在適地集中主意下、使農作物栽培轉換、如南滿線及東山線附近一帶、棉花適地由現在栽培偏重的作物轉換種植、以增加面積、

二、增加單位面積收量

1優良品種之增殖、發揮特異性

現在國內栽培的棉花品種、有陸地棉、在來陸地棉、（改良陸地棉、在來棉、（改良在來）在來棉、在來棉）改良陸地棉和改良在來棉、是獎勵的優良品種、在來陸地棉和在來棉、是漸次被淘汰的在來棉種、不過因爲優良品種、不能一時普及、仍就暫時的栽培着、無論那一樣優良品種、必有獨特的長處、例如改良陸地棉關農一號的豐產和改良在來棉遼陽一號的開絮早、更要努力發揮這種優良品種的特異性、

在昨年我國曾將關農一號的種子一、二〇〇瓩、經由德國送往西班牙、試種的結果、成績良好、今年又向我國要求分給種子二〇〇噸、可見他是優良的品種了、

2強化充實指導網

凡是一種、新作物的栽培、必須有一種特殊的技術和經營方式、要想使農民徹底明瞭經營法、必須有優秀的技術指導者、所以政府要大規模的養成棉花技術員、

3改善耕作法

我國農民一般守舊的很多、認古來的栽培法、是定法、這是大大的錯誤、例如棉花打尖早、這弊病是個最好例子、

尤其是像熱河省內的半乾燥農業地帶、每年春旱成災、所以在播種後、得設法使水分不能蒸發纔好、這種對策、固是很多、譬如將高壟改成低壟或是下蟹、再注意鎮壓、覆土等、庶可明其有效的、

總之若是爲了應乎國家和時局的需要、把雨水調勻地帶的新品種、拿到我國這樣乾燥地區來栽培時、舊法是極危險、而易於大招失敗的、所以政府先設試驗研究機關、得有確實把握後、纔分頭獎勵指導一般農民來從事耕種的、

個中的成功失敗、固屬國家負有全責、但一般耕種者、依然牢守舊習不聽官方指導的話、那麼是太堪憂了、

增產處置

一、擴充試驗機關、擴充試驗機關以圖育成優良品種、而謀增加農民的收入和國家的資源充實、

二、擴充原種機關、增設優良品種增殖機關之原種圃採種圃以育成優良種子而廣行分發於民間、從事栽培之、

三、灌漑排水施設之完備滿洲國的降水量、總計起來、雖然足殼棉花生育用的、但是降雨的分布、是不很理想的、往往在春期播種的時候、感到水分不足、尤其是熱河省和錦州省一部、差不多年年是春旱、甚至於種下了種子、一點也不發芽、或者發不齊全、結果、收量是達不到所期的數量、要想免掉這種災害、是非掘井不能解決的、所以政府先由熱河省着手、預定三個年計畫、將全棉作地帶掘上井戶、以防旱災、而便於撒布藥劑、（未完）

日對外貿易概況

【東京電】日大藏省發表、十月上旬、日本對外貿易概況如左、（單位千圓）

輸出	九六、五六七
輸入	一二九、七七九
入超	三三、二一二
一月以降出超累計	二四一、九二〇

股票實價

合山證券株式會社

[illegible]	[illegible]

行市（十月十二日）

金銀

△銀塊
- 倫敦 二三便士八分之三
- 遠期 二三便士一六分之五
- 紐約 三四仙四分之三
- 孟買 留比 分之
- 滬特里 [illegible]
- 九月 三七仙七五

△金塊
- 倫敦 八鎊八先令
- 紐約 三五弗

滙兌

- 英美 二七弗四七仙
- 美日 六弗一四仙分之
- 美滬 二仙一八
- 英法 [illegible]
- 英日 一先令二便士分之
- 英華 三便士八分之七
- 英法 一七六法五〇
- 英美 四弗〇三仙五分之〇

商品

△棉花
- 大阪（前場第一節）十月 [illegible] 一月 [illegible]
- 十一月 [illegible] 二月 [illegible]
- 十二月 [illegible] 三月 [illegible]
- 紐約 現行 九仙七九
- 十月 九仙五〇
- 十二月 九仙四九
- 一月 九仙四三

△綿布
- 大阪（前場第一節）[illegible]
- 孟買 休會

△生系
- 橫濱（前場第一節）現行 休會
- 十一月 十二月 休會
- 一月 二月

△小麥
- 芝加哥 十二月 八二仙四分之三
- 五月 八一仙八分之一
- 七月 七七仙四分之三

△麻袋
- 喀爾喀多 青麻 休會

股票

△奉天滿取

銘名	開行	下市	大價	小價
滿取	二二〇	二四〇	二四〇	二三八
滿業	[illegible]	[illegible]	[illegible]	[illegible]
東新	[illegible]	[illegible]	[illegible]	[illegible]
大新	[illegible]	[illegible]	[illegible]	[illegible]
鐘紡	一四〇一	一三九一	一四〇一	一三九一
鐘新	[illegible]	[illegible]	[illegible]	[illegible]
[illegible]	[illegible]	[illegible]	[illegible]	[illegible]

今天的服藥 明天的健康

註冊商標

若是幼孩的疾病 只要信賴良藥的慈功 在病症的治療 瀕死的急救 弱體的強化上 良藥的偉效確是驚人！

主治 疳癪、夜啼、夜驚、失眠、寒氣發熱、失氣搐搦、吐奶腹瀉、牙生變蒸、痲疹天花、胎毒綠便、天生體弱的緊援

小兒良藥 樋屋奇應丸

各地大藥房皆有發售

日本大阪天滿橋 總經銷 樋屋合資會社

C—17

奉天省長認可 奉天女子打字學院 招生

（原名）奉天打字專門學校 奉天打字員專門養成所 添招新生 速成班 普通班

打字機添置 康德六年分各機關流行使用之打字機添置增多

講義改善 本院講義之優良早有定評茲爲實合應用全部改善

練習時加多 練習時間以期速於成功學以致用使學生加多

宿舍特備 合隨到隨收 優待外縣學生特備

校址奉天市大南關

德國白濁斷根專藥

梅濁克星

特種梅濁克星

五洲白濁 一金斷根

上海 柯爾登洋行 各大藥房均有出售

哈爾濱 道外正陽六道街口 柯爾登洋行

各埠經理處△大連△華泰西△營口△中西△奉天滿洲△安東鴻祥泰△新京△中西△吉林△五洲△龍江△中西藥房△洮南祥和發順

對頭的障礙 有神効！

主治 胃口不開 食積不消 氣急心虛 傷寒中暑 時令疾病 惡心嘔吐 船車暈醉 頭痛目眩 虫蝕牙痛

頭痛一掃；立感清爽！

◎任何工作，皆無趣味，

◎服務厭倦，幾不可能，

——當這樣的時候兒——

請速用 仁丹……

立覺徧體舒適，滿口芬芳，

活潑的精神，油然蓬勃，

「仁丹」底確是日常必備的衛生靈藥！

頭痛嚴重時． 頭腦朦朧時．

眩暈憂悶時． 思索計劃時．

服務讀書時． 記憶減退時．

各地均有出售

森下仁丹株式會社出品

K.NO.221

武部特命監察使 綜合監察完了
乘京濱線列車返京

【哈爾濱】武部總務長官、於日前來哈、連日實施濱江省綜合監察、於五日在省公署實施行政綜合第二次審查、現已綜合監察完了、定於六日午前九時在濱江省公署關於監察經過發表講評、而各特命監察使輔佐官亦發表講評、武部長官於六日下午四時四十分、搭乘新濱線列車返回新京云云、

縣長榮歸 股長出張哈埠

【台安】縣長郭兆麟、九月底退官等情、迭誌本報、茲郭公於本月二日午前十時、由縣署備大小汽車兩輛、在隸職員學生千餘名歡送中、乘車榮歸、又飭庶務股長陳殿權、經理股長姜秉政、昨奉明文陳調轉省署文教科股長、姜奉調興城縣股長、該二君已將經手公務、辦理完竣、亦於是日連袂出張哈埠、以資慰勞、定於六號返縣八日往各任地就職云、

防空演習七日 結果成績優良

【蓋平】本次參加南部防空演習、異常緊張、各機關職員全体出動、爲向來未有之訓練、認眞施行、晝夜不息、空襲令發按部就班、井然有條、每極盡敏捷之技、商民燈火管制、亦非常緊嚴、逐戶檢驗、務使遮藏週密、故經各方來盡視察、均頗贊賞、堪誇爲防空之模範、於七日訓練終了、各機關放假一日、以資休息云、

街村員訓練卒業

【西安】西安縣當局因使各街村吏員向上、於本年組設街村吏員訓練所於四月一日起將各村吏員入所訓練、規定限期爲六個月卒業、以行政科長爲所長以該科屬官張振春辦理所內一切事務、於十月四日訓練完了行卒業式典、全體肅立、向國旗行最敬禮、國歌合唱、開會之詞、所長訓詞、行政科長蔣紹泉縣長訓詞、薛玉衡、副縣長訓詞、市成太三郎、講師訓詞、所生答詞、閉會撮影、此次卒業村吏員約二百六十人、所學成績均甚良好、在各科長及各街村長蒞臨之下而行畢業式此後西安各村行政定有一番良好之成績云、

年齡適當壯丁 限期呈報市署

【撫順】市當局依據國兵法十三條內載、凡自民國十年一月一日（陰歷民國九年十一月廿三日）至民國十年十二月卅一日、爲本年出生之滿洲國男子、爲本年壯丁適齡者、因此其家長或戶長對其家族中、如有該年齡者時、務於本年十月二十日以前、經由區長將壯丁適齡呈報書掛出於市長、設有不報者、依國兵法第四十七條之規定、處以相當之罰金或科命、希望一般國民各自注意可也、但須報用紙、須向管區之區長或市公署之市長請求之云、

道會請感謝狀

【珠河】道德分會、於昨日、將該會成立、特別援助有功者、宋縣長、張警務科長、孟署長、韓街長、協和會楊化之、商工公會王香九、檀荷清、金洪濤、沙滋圃等九人、除辦會有功者、另按獎勵條例呈請外、已將以上援助特別有功人氏、分別造具表冊、專案呈請、濱江總分會、轉請新京道德總會各發給感謝狀、以彰善德云、

猫山檢官榮轉 官民驛頭歡送

【本溪】區法院猫山檢查官、奉令榮升牡丹江地方法院、書記官長、已將經手案件趕辦清楚、本月九日、由溪乘北行列車、就赴新任之途、當日官民赴驛頭歡送、歡呼之聲、震撼山谷、頗極一時之盛云、

發臨時國調費

【西安】西安縣公署辦理此次臨時國勢調查、全縣署各街村各警察等全員出動、成績頗爲良好、近奉省公署令發到國勢調查補助費共爲九千九百五十七元、除發給各街村及炭礦九千六百元外、共餘三千五百七十元、則爲西安縣公署補助費此欵業已分發云、

西公秋季旅行 撫奉兩地觀光

【大連】市西崗子公學堂高等科二學年生徒、全体共分數組、達數百名衆、於此秋風凉爽、天候適人之際、特選旅行、以資觀光、裨得借鏡、故以五日間、於本月七日下午九時三十分、由該學堂高等科担任教師、率領之下、搭乘南滿火車出發、首赴撫順、繼往奉天、觀察工廠、學校、近古名勝預定月之十二日晨、抵連云、

友邦紀元 奉祝展覽會

【東豐】奉天省公署及奉天省圖書館聯合研究會主催於月四日、巡迴來縣、共意義爲奉祝友邦皇紀二千六百年、籍資介紹日本之發達史、使我國一般民衆認識、躍進日本之國情、並期建國精神之宣揚、於月七、八、九三日、假東豐街樹人校、開始展覽、其內容日本史料、國情、觀光、資料、畫片等、其參加各學校法團、一般民衆、大約三萬人以上云、

道分會講道論德

【郭家店】本驛道德分會、開會多日、前往聽講道德之眞諦者、絡繹不絶、該會立有女子傳習班、計學生三十名、懷少堂幼童三十名、可見道德感人之深矣、良以該會會長及理事長對於教化事業、有成竹在胸、支配有方之所致也、望吾驛商民能樂向道德、實有不可思議之關係也云、

湖山樓重建築 九日舉行鎭座祭

【本溪】市內北山湖春里分區、湖山樓爲梨園租用因年久失修、有碍觀瞻、經市當局拍賣拆除、另築新式樓房、已動工多日茲於本月九日、經各機關蒞場參加之下、舉行鎭座云、

女子國民高等 慶祝成績展覽

【寧安】女子國民高等學校、爲慶祝友邦二千六百年、皇紀起見、特於十月五六兩日間、舉行學業品成績展覽會、並按件標價售賣、購買者頗不乏人、物美價廉衆人無不歡悅云、

清眞寺換教長

【寧安】清眞寺教務長、因年老辭職、退席由阿城新請來金教長、奢金氏籍奉天遼陽、年四十多歲、學品俱優、道高德重、將來於寧安回教、定能有乙切新設施、以謀國利教福云、

糧米白菜登市

【西豐】茲因去歲歉收農產物、今春敬神創設道院演戲酬神、熱費苦心、建到豐收之年、去年之糧米不堪、今年之糧白如大米白菜去歲無有、今秋大白菜價廉民食不憂、由此觀之、民食可無憂也云、

久患的沉痾經血不調病 及服良藥霍然除根

啓者敝人是個久病之軀、數載醫治不效所患的是經血不調在未婚時病已經沉重病的現像經期不準經前錯後加以白帶敝因幼年尚未注意及至結婚以後不料病一年比一年重屢次診治毫未見效所有許兩月三月不見亦許一個月三次五次白帶病比前更厲害拉經血亦離開經色不正有時淡紅有時黑紫小腹膨脹累積成塊腹內時常疼痛每至經水一見小腹疼痛更重手足麻冷腰腿酸疼四肢無力稍一行動虛喘心跳心口也疼加以嘔吐倒飽飲食無味午後發燒時常頭痛面黃體瘦連肩帶臂筋骨全疼敝患這樣病症前後足有十四五年所經各醫治療加上東西各國成藥用遍花的金錢若干吃藥無數對於敝人病未減分毫敝想今生有此惡病不能治好矣幸有儂夫之友于勝魁君到敝家串門見敝病況險惡于君說他們櫃上財東的內人患經血不調是由國滿藥店買的婦科藥名叫福康育吃有五盒就好了敝得于君之言即向國滿藥店去函購求三盒以爲得此良藥惡疾除根敝服一月有零果然遂願特我所有諸症完全好了回想數載之沉痾眼看生命難保危在旦夕夢想不到遇着于君貴人介紹國滿藥店良藥救我餘生感何爲報敝將好病之後的照片與前得病經過之詳情同登報端略表謝意並介紹女同胞們有患經血不調者請速購此藥不致悞羈福康育每盒國幣十二元六角外埠函購有郵費二角注意購藥地址奉天市小北城門外西頭電車路北國滿藥店便是

感謝人 吉林市富餘胡同門牌十三號 常淑賢謹啓

四年痰咳肺病頓然若失

敝人汪旭東歷年經商勞心過度染有吐血之症曾經治好嗣後即見咳嗽頭幾年尚屬輕微後來愈咳愈重輕者吐黃痰有時白沫重者帶血呼吸短促飲食減少夜不安眠面黃體瘦行動艱難治不效屈指四載於茲矣心中焦灼莫可言狀去冬友人由奉返家泪邀名叙適敝正詢及病原幸蒙指導奉天國滿藥店益壽丹治肺病咳嗽最有神效勸敝試服即向該號去函購來兩盒服後果然咳輕痰少連服一打舊症頓然若失迄已半載有餘未見復發可知益壽丹功効如神眞能驅除數載之惡疾深爲欽佩略具數行同敝好病的小照啓登報端以伸謝忱並爲介紹男女老幼有患肺病咳嗽者速購服此藥必能脫除病苦益壽丹每盒十二付國幣五元函購加郵費二角注意購藥地址奉天市小北城門外西頭電車路道北國瑞藥店

齊齊哈爾北大街 汪旭東謹啓

肺病吐血經服益壽丹三盒全癒如初

啓者敝人李春明年四十五歲由六年七月二十日咳嗽不止初得口吐白沫夜間通宵達旦咳嗽不止嗣後十九日病勢大發於本日午後四點鐘即大口吐血經各醫治療終未見效飲食不進嗣經同業友人張君訪知奉天國瑞藥店有專門治肺病咳嗽藥名爲益壽丹於是慶義號通函購買一盒服下將吐血之症立即止見又服兩盒各症除根至今未犯可見此丹神效無比實有藥到病除之功敝之病名醫束手無策不料益壽丹救我得生似此大德感恩難報敝於好病後國瑞藥店拜謝並願出心登報傳名略爲伸謝並爲介紹患同病者千萬急服此丹必脫病苦以上所言並無一句虛僞益壽丹定價每盒五圓函購另加郵費二角國瑞藥店開設地址即在奉天市小北城門外西頭電車路道北

仲謝人 新京市東五條通三番地福豐東 李春明謹啓

啓者敝人黃金生前就職于三泰公司公私事繁以致心火上升初並未覺知任何痛苦只覺雙目視物昏花經半載後而雙目乾澁視物茫然以至視黑暗各處尋名醫診治數月後並未稍見微效此時乃退職返家休養寧不悞事不但復治不愈略天不人決人而由友人洪某介紹德家藥店之神丹奇藥名爲保目全晴丸費洋無幾癒疾萬分遂親購三盒服用果然名不虛傳立見大効視物皆能又服用兩盒而敝人之眼疾全愈如此之聖藥實無法酬謝只得登報而傳名救世以告訴現在男女同胞們患毫年近日之眼疾者早購此藥服用除去痛苦之源是吾之愚意外埠如欲購者函購甚爲便利地址奉天小北城門外白塔寺東德家藥店

藥價 保目全晴丸每盒五元外埠外加郵費兩毛 造明暗藥水每瓶定價一元

鳴謝人 新京四馬路西一四五號 黃金生啓

專售高尚鐘表眼鏡
青年表行
奉天城内鼓樓路北

參茸虎骨藥酒

專治風寒麻木半身不遂腰腿疼痛四肢無力男子腎寒女子經寒等症服之特效

定價 大瓶每瓶五元九角六 小瓶每瓶二元九角八

外埠各大藥房均有代售

總批發處奉天鼓樓西 晉益堂藥店 電話(四)三〇四番

清痰止嗽丸

專治內傷外感痰喘作嗽肺氣不清氣促胸痛功能退熱鎭嗽定喘除痰駐除肺勞等症服之奏效 定價每盒壹圓每打拾圓

參茸烏鷄白鳳丸

專治婦女經血不調赤白帶下久不受孕經閉不通滑胎漏胎臨產險症功能調經止痛養血安胎通經化瘀去赤白帶保產催生通乳止痛惡血攻心等症服之立效 定價每丸五角每打五圓加料每丸壹圓每打拾圓

漢醫 閆顯卿葯房 奉天市電車路第一商場西

新式拐杖 骨折脫骱傷筋丸血 消炎活血 止疼散腫

止疼散 跌筋散 正骨丹 跌打損傷

經驗接骨 手術接骱

堅固耐久 現場救急 隨時出診

天光電影院

十月 八日 九日 十日 十一日 十二日 十三日 公演

明星公司全部有聲對白古裝武俠巨構

主演 胡蓉蓉 龔秋霞 龔稼農 周起

小俠女

七齡幼女行俠勇爲

技藝超群堪稱巾幗

同時加演 翼の日本 滿映新聞九十八報

本院聲明 長短期優待券末日有效 多請原諒

亞洲電影院

十月 八日 九日 十日 十一日 十二日 十三日 公演

明星公司全部有聲對白古裝武俠巨構

主演 胡蓉蓉 龔秋霞 龔稼農 周起

小俠女

七齡幼女行俠勇爲

技藝超群堪稱巾幗

同時加演 翼の日本 滿映新聞九十八報

本院聲明 長短期優待券末日有效 多請原諒

雲閣電影院

今日放演 十一日 十二日 十三日 十四日 首輪新片

明星公司本年傑作

楊乃武

清代四大奇案之一

主演 袁紹梅 徐風 尤光照 白燕

清裝香艷奇情

加演九八報新聞

下期預告 世界動員令 有聲戰爭驚世珍片

十八日演 歌聲淚痕 國華新片 龔秋霞主演

民國電影院

工業區 民國市場 十一日 十二日 十三日 十四日

新華公司古裝有聲巨片

木蘭從軍

陳雲裳主演

下期 新華公司有聲巨片 雷雨 陳燕燕主演

新刊 權寧世先生近著

實用日語辭典

定價金壹圓貳角 郵費六分 袖珍四四三頁

本書係從前大連語學校講師卸語學界權威者權寧世先生之近著本書由日滿華三國語言中、蒐集現行必要之實用語九千四百七十八句而編纂者、凡日滿華三國人、其初學者無論學生紳士及商工各界均有購而讀之必要、日本假名之用法依遵滿洲國日語教科書之編例及其他務圖初學者之易讀而表現之例如ヂ爲ジヅ爲ズ又如キヨウ等改爲キョオ以統一發音者是也

內容之一部

一日置（イチニチオキ）（名）隔一天
二枚舌（ニマイジタ）（名）一口兩舌（漏了嘴了）
口走ル（クチバシル）（他）走說、說白
白ヲ切ル（シラヲキル）（句）假裝不知
手前味噌（テマヘミソ）（名）自誇、自贊、寧賣
月歩（ヒブ）（名）日息
月賦（ゲップ）（名）按月付錢
生憎（アイニク）（副）不湊巧、偏巧
仕舞込ム（シマイコム）（他）保存、收擱
甘ヤカス（アマヤカス）（他）嬌養
申告（シンコク）（名）具呈、申呈
目ノ上ノ瘤（メノウエノコブ）（句）眼中釘
回章（カイショウ）（名）傳帖、知單
年廻リ（トシマワリ）（名）歲運
好都合（コオツゴオ）（名）湊巧、妥當
伸張（ノサバル）（自）霸佔、强橫、伸張
判取帳（ハントリチヤウ）（名）留印帳、取貨摺子
利益配當（リエキハイトウ）（名）分配紅利
呆返ル（アキレカエル）（自）呆了、牛天
見積書（ミツモリガキ）（名）估計表、估單
兎ヤ角（トヤカク）（副）左思右想
店卸（タナオロシ）（名）清查存貨、大賣殘貨
所詮（ショセン）（副）到底、究竟
花ヨリ團子（ハナヨリダンゴ）（句）華不如實、捨名取實
約束（ヤクソク）（名）訂約
振替貯金（フリカエチョキン）（名）撥匯郵便
眞實目（マジメ）（名）
船荷證券（フナニショオケン）（名）提貨單
無理算段（ムリサンダン）（名）
當座帳（トオザチョオ）（名）流水帳

發售處 大連市浪速町一三八番地 振替貯金口座大連五五五番 大阪屋號書店 支店、旅順、奉天、新京、京城

明星公司曠世鉅構歌唱哀痛巨片

歌聲淚痕

歌聲裡蘊藏着無限哀痛！淚痕中包含着無限欣慰！

難民的呼喊聲憾天地！

金錢的萬能力轉乾坤！

爲難民呼號 爲難民請命

兩院長短期優待券末日有效 光陸半價時間暫停

同時加演 滿映新聞 第九十九報

龔秋霞 舒適 龔稼農 白燕 洪逗 聯合主演

吳村編導

今日同時上映

演期 十一日 十二日 十三日 十四日 十五日 十六日

光陸電影院 國際劇場